滿洲報
（第三種郵便物認可大正十一年七月廿四日）發行人 西片朝三 編輯人 金念曾 印刷人 金塞章
（本報價目）每份現大洋五分每月現大洋一圓一角三個月現大洋三圓二角六個月現大洋六圓二角全年現大洋十二圓郵費先惠郵票不收（廣告刊資）一行十二字起碼刊資一日每行現大洋一圓特別及長期者另議
大連市山縣通一四二番地 發行所 中日合辦 滿洲報社 電話（編輯部）（長）七五一三番（經理部）四〇三四番 振替貯金口座（大連）一七三番
THE MAN CHOU PAO SHE 142 Yamagatadori, Dairen, Manchuria.
昭和三年十二月二十五日

論說

蔣李何起衝突（知非）

中央大局已定、今日所未定者、特邊遠之區域耳、四川楊劉兩軍、不和久矣、非楊圖劉、即劉圖楊、所謂兩雄不並立者此也、近者劉軍告戒日傾、謂重慶下游、設有水雷及一切危險之物、命往來船隻避之、據此則川省戰事、又迫於眉睫、懸揣開火之期、將不遠矣、顧北伐之軍隊、尚未盡行裁撤、一日川省事起、又能調軍往征、所不敢知者、政府之內、有無衝突耳

又據上海電云、蔣李兩軍、近在贛衝突、夫兵之衝突、即將之衝突也、是必爲首領者曖昧中先有反對處、而軍隊是以相仇、假令爲首領者均能心心相印、兵士即合爲一家、視爲一體、尤何衝突之足云、現在雖日罷戰、失意政客、與不得志之軍閥、所憂者無隙可乘耳、如在此際、無論何一方面、必須委曲求全、弭去嫌隙、方可謂眞正愛國愛民、倘不忍一時之忿、遽以砲火相見、是與人以可乘之隙也、豈可謂之智乎

川省之事無論矣、吾人所最關心者將李耳、蔣介石李宗仁與李濟琛、皆革命元勳、北伐中之最出力者、若以些小事故、因之大失和氣、無問何方爲是、何方爲非、均不値也、川戰甚急、幾有不待來年之形勢、吾望革命元勳、暫將視線注重於四川、勿起鬩牆之釁、而爲外人所竊笑

抑又聞之、天下事百聞不如一見、或者此等傳說、皆好人爲之捏造、以資挑撥是非於中取利耶、亦未可知、據蔣介石氏、在編遣委員會席上演說、亦曾云及、不聽小人挑撥、不惟個人不聽、更願所有同志、均勿互聽、由是觀之、軍隊衝突雖有、或不至如此之甚也、事出有因傳之者未免多添枝節、是亦情在理中者也

王正廷與法使馬泰爾 已正式盖印中法關約
內容與中英條約略同 全文於一月三日發表

中法關稅條約於二十二日夜在外交部辦事所經國民政府外交部長王正廷氏與法國駐華公使馬泰爾氏舉行正式盖印業已終了中法條約內容與中英條約略同附屬條項聲明於最短期間內改訂中法間之法南條約此次締結之條約全文決定明年一月三日發表云（廿四日上海專電）

國府公佈 國徽圖式

南京訊、國府公布國徽圖佈法、圖式定爲青天白日（一）青地圓形式白日、及白光芒各式、周圍白日與十二道光芒間留青地一圈、成一青地圓形之圓心、包白日體之圓心（二）白日體半徑與青地圓形半徑爲一與三比、白日圓心至白光芒頂角、其長度與白日體伴徑爲二一比、白日與十二道白光芒間之青圈、其寬度等日體直徑十五之一、每道白光芒之頂角、爲三十度、合十二角爲三百六十度、上角左右白光芒頂角、應向北南東西其餘均勻排（三）中華民國旗用紅地、其橫縱度三二比（四）桿上方之右、爲青色長方、其橫縱等紅地二分一（五）青長方形、中置國徽上之白日青圈及十二白光芒（六）桿上置紅色圓頂（七）國旗定式當適用

床次氏歸抵東京之期

渡華視察終了之床次氏一行豫定二十五日午前九時五十分歸抵東京云（二十四日東京專電）

華方對床次氏之希望

據上海某方面消息中國側方面希望中日交涉再開且尤希望床次氏探詢日本政府對華之眞意及盡力於撤兵問題云（二十四日上海專電）

日農民黨被當局解散

日本勞働者之農民黨結黨式於二十四日午前十時三十分開會舉行時被望月內相依治安警察法第八條第二項規定命令解散一方面宮田警視總監於午前十一時將新黨準備會幹部招至面交左之解散命令

解散命令書

內務省訓令第一五九三號命警視總監宮田光雄傳達其管轄結社新黨準備會幹部各人本省依治安警察法第八條第二項規定禁止其結社云云（廿四日東京專電）

當局將依約安設 威臚長途電話
已由張景惠等詳加討議

東三省交通委員會於五年前收回在北滿之通信權曾以一百萬布盧收回電話約四萬五千個現今每年所收入之電話料共達三十餘萬元以上今爲企圖統一通信機關起見根據一千九百二十七年八月與俄國成立架設長距離電話之協定以三三萬布盧爲架設海參威哈爾濱臚濱滿洲里等處長距離電話綿亘中東鐵路沿線一千七百來羅意在一舉將此電話權收回故二十二日夜由張景惠以下各要人作長時間之討議一方面俄國側以爲中國若將此通信權收回中東鐵道所受影響必大是故邁魯尼可夫駐哈總領事會將此旨詳細報告本國政府請示機宜云（廿四日哈爾濱專電）

蔣李所部爭鬪之形勢 己由双方急電制止矣
蔣軍西向引起桂軍誤會 桂蔣關係將來之觀測

關於江西方面之戰況據二十三日早由南京抵瀋之某要人談謂 双方雖有發生多少爭鬪形勢但蔣介石與李宗仁均發急電至前方令其中止爭鬥 蔣總司令軍隊集中安慶雖爲事實安全爲討伐湖北方面之共軍蹤於將軍大部隊向西移動不免有神經過敏之處因而演此一部分之衝突既經雙方電令中止不久即可解決至於李濟深氏接此戰訊後是否出席軍縮會議頗爲疑問況國民政府並無何等通告據一般觀測者謂蔣介石氏與廣西派能否維持成立安協尙視國民政府對於軍縮國防會議及政治分會廢止各問題之善後措置如何而定云（廿四日上海專電）

張輔忱不復反對 吉林準備易幟
訂購三民書籍分發練習 一切制度行將變更

關於南北妥協及揭揚靑天白日旗問題張作相並不持反對度雖對於完全適用南方政府之制度稍有反對意見譽於吉林全省最近民意所趨之大勢亦不固執專在能保全其自已地位其他首腦部及一切制度如何變更槪不反對且豫想南北妥協爲早晚必能實現之日事故令吉林省內各官憲之首腦者豫先練習三民主義督軍公署曾向吉林省書店購買三民主義解說書一萬部該書店現已轉向上海書店訂購一俟運到後即分配各機關即吉林省督辦公署之總關報紙吉長時報盛載吉林應於東三省中最先易幟採用南京政府之制度等論說（廿四日長春特電）

北平總稅務署定期移往上海
稽核所亦南遷歸國府管轄

在北平有六十年歷史之總稅務署決定於一月半遷移設置於上海其他鹽務稽核總所亦豫定一月十五日前後遷移南下所有國際稅務機關悉將設立於南京政府管轄之下兩機關外人首腦部恐將來尙有時局變動故對於在北平兩機關之建築物現仍其舊云（廿四日北平專電）

土案決交 法院審判

上海訊、滬土案將決定移交江寧法院審判、各關係人在京延請律師代爲辯護、藏石浮語記者、此案專候中央辦法、予深信必有好結果、在此案未結以前不便發表意見但藏對於江寧輪船員不在滬當場捕拘而由漢到京後方拘致重要關係人逃去深引爲憾

論西北之國防（一）
白崇禧致國府要人長電

四集團總指揮白崇禧氏以國防會議、行將開幕、前日致長電于國府、及蔣馮閻李諸氏、縷陳西北國防不可緩之理由八先決問題三、辭旨甚懇摯遠大、原文如下

南京國民政府蔣主席暨各院長馮總司令閻總司令漢口李總司令廣州李部長鈞鑒、崇禧無狀、自津東殘敵肅清、北伐完全成後、即電呈蔣主席請予解除戰時指揮職務、冀得早卸仔肩、乃蒙李部長與主任先後轉來蔣主席電令暫駐平津、收束所部、既而陳眞如軍長、齎讀胡張李孫諸公手教北來、不以崇禧爲不肖、而以西北國防垂詢、崇禧對于西北國防意見及志願、曾于覆譚胡諸公書中、致徵略意、玆更就國防深遠之意義、尤其關于西北方面者、謹爲鈞府扼要陳之、乞亟察爲

中華民國、本合五族組織、各族之盛衰安危、謀國者自當兼顧統籌、一體重視、故總理建國大綱內有云、對於國內弱小民族當扶植之、對於國外侵略强權、政府當抵禦之、今試觀五族所處地位除漢族十九居本部十八省不論外、餘則關東三省、爲滿族舊地、久爲日人勢力所包圍、陰山南北爲蒙族所居、已困窘于俄人鼺動之中、前後偏爲藏族之地、亦被逼宄人暴力之下、惟有天山南北路、回族聚居者最多、自淸光緒十七年、向俄索還伊犁嗣又改設新疆行省、回民雖得安處亘三十餘年之久、然近數年來、蘇俄不得志於近來、轉其鋒以南向、對新疆百出陰謀使回民日進於危險查新疆人口、共約三百餘萬回民實居四分之三以上性習尙勇好義、富於團結力、且以宗教之關係、近且與東歐之土耳其、中亞之阿富汗波斯等國交通聲氣、如果我能注意邊境、提携並進、使其得安居樂業、免受外人壓迫之苦、深知五族共和之益、則不惟吾國可固、即將來歐亞二洲弱小民族之聯合、皆可於此握其樞紐、不然坐視莫理、一旦爲人利用、則唐宋各代邊患、往事可鑒、能無寒心、況新疆北連蒙古、唇齒相依、南接西藏、輔車相助、故新疆穩固、則蒙藏自安、赤縣神州、金甌無缺此爲扶植國內弱小民族、健全民國組織計、請注意於西北國防者一

國於現代、欲在經濟上避免壓迫膨脹勢力、則以發達工商業爲第一要圖、然最後勝利、必歸於地方富厚之國家査我國土地、總面積三千四百九十餘萬方里、佔亞洲四分之一、而東三省蒙古新疆西藏之幅員、廣袤較本部十八省超過一倍有半、今本部東南各省、生齒日蕃、將有人滿之患、邊疆則荒原曠野一望無根、即以新疆論之、人口與江蘇相較、則僅十與一之比、茍能設法開闢、力籌邊防、使外人無所逞其陰謀覬覦其侵佔、則內地過庶之人口、隨時皆可移殖邊荒、於國計民生、俱有莫大之利益此爲國家繁榮民族生存之久遠計請注意於西北國防者二

新疆爲中國與西方交通孔道自漢時經通西域、已發其端比及唐代交通、較前爲盛、元代盛時、來往極爲頻煩、惟明代以來、海道交通、中國與歐洲之距離、爲之縮短始于沿海諸省爲門戶、新疆反退爲後庭、現在世界因鐵路及航空事業之發達、陸地空中之交通、均爲各國所重視、若總理西北鐵路統系、直達歐洲之大計劃實現、或歐亞長途航空站成立、由太平洋岸前往歐洲者、以取道新疆爲最近、則歐亞交通關係、固不止恢復舊觀、其發皇光大、以視往昔、更當超越倍蓰、新省位置之重要、實非意想所能及、謀國者應當高瞻遠矚、未雨綢繆、此爲發展歐亞交通實現總理計劃計請注意于西北國防者三

現代商業及軍事之競爭、每以石油問題爲焦點、而海軍之戰鬪力、大部取決于此、故世界强國、多以石油而致禍、如波斯被英俄分裂、土耳其以摩蘇爾問題啓列强之糾紛、墨西哥因油礦而遭美國憑淩、日本敗俄、必取庫頁無一不與石油問題有密切之關係、中國產石油地、以新疆爲最富、我不早自爲謀、人必起而謀之、匹夫懷璧、或致喪身誨盜慢藏、斷非長策、此爲中國將來海軍及工商業之根本計、請注意于西北國防者四

自西方東漸、英略印度、俄國經營西伯利亞後、中亞細亞早爲二國角逐中心、而新疆適與其接壤、犬牙交錯者一千七八百里、自難免于兩雄所覬伺、況今蘇俄政府、又以赤化中東爲其職志、印度固爲目的地、新疆亦劃爲勢力圈、觀于本年七月楊增新被刺之事、則西北形勢日趨嚴重、愈爲明顯、與其以新疆爲關東之續、交戰任平日俄、何如使新疆成爲金湯之固、壁上以觀、昔者漢通西域、爲斷匈奴右臂、左宗棠經營西北、其主張爲保新疆、所以保蒙古、保蒙古所以保北京、換言之、即所以保黃河流域、今外蒙既在蘇俄掌握中國共黨大本營、又在庫倫、欲挽蒙疆之危局杜赤禍之南漸、非由新省入手、以控其側面、未易成功此爲預防英俄隱患除未來共禍計請注意于西北國防者五（未完）

中政會決任閻錫山 爲蒙藏委員長
以趙戴文眞除內政部長

南京特訊、中央政治會議第一百六十八次會議、出席丁超五、賀耀祖、王伯群、王寵惠、白雲梯、恩克巴圖、林森、馮玉祥、古應芬、孔祥熙、蔣夢麟、閻錫山、胡漢民、蔡元培、葉楚傖、孫科、何應欽、蔣中正、褚民誼、陳果夫、薛篤弼、周啓剛、易培基、趙戴文、張人傑、邵力子、列席陳銘英主席蔣中正、決議案（一）決議編遣委員會條例通過（二）蔡委員元培提出審查關於民法總則編立原則草案意見請公決、決議照審查案通過、（三）決議 一、由內政部會同江蘇省政府及南京特別市政府勘定南京特別市區域 二、江寧縣治暫不撤廢、待第二期擴充市區時、再決定撤廢日期（四）決議 一、決議蒙藏委員會之委員人數、改爲九人至十三人、並改用委員長制 二、加任閻錫山恩克巴圖、班禪額爾德尼、李培天、諾那呼圖克圖、爲蒙藏委員會委員三、任閻錫山爲蒙藏委員會委員長（五）決議內政部長閻錫山、已調任蒙藏委員會委員長、特任趙戴文爲內政部長（六）決議一、安徽省政府委員兼教育廳長韓安着免本兼各職、另候任用 二、任命程天放爲安徽省政府委員兼教育廳々長（七）決議任命甯瑜爲河北省政府委員（八）廣州政治分會楊鹿麟同志呈請褒揚先總理太夫人楊氏、與其兄孫眉公、及撫郵程翟卧先烈遺孤結予譚弧養老金、並爲宋都及鄉士良、楊衢雲、黃永商諸先烈建墳立碑、以資景仰決議送中央黨務會議討論

中政會議決八案

南京特訊昨日（十九日）中央政治會議、共議決八案、（一）通過國軍編遣委員會條例（二）審查員蔡元培等報告民法總則并原則案審查結果議決通過（三）議決江寧縣劃暫緩撤廢（四）議決蒙藏委員會改爲委員制、委員定額九名、至十三名、加派閻錫山恩克班禮、本悟奉、諾那呼圖爲委員、以閻錫山爲委員長（五）議決以內政部次長趙戴文、眞除內政部長（六）議決安徽省府委員兼教育廳長韓安、免去本兼各職、以陳天放繼任各該遺缺（七）議決任命甯瑜爲河北省政府委員（八）廣州政分會、請以國葬禮、葬孫總理太夫人及長胞兄孫眉公議決送中常會討論

本報發行假選特刊啓事

啓者本報民國十八年新年號加印東三省省政府委員假選當選紀念特刊凡購閱本報者均行無料附送如有希望單購新年號（紀念特刊在內）者每份現大洋一角（代以滙票亦可）對學校軍隊官署減半即每份現大洋五分但均須先惠現金訂購以二十五日爲限過期不再發賣

發行假選當選紀念特刊

啓者、本報鑒於假選投票、民衆熱心異常、爲鄭重其事起見、現決於假選揭曉後、並於民國十八年元旦本報新年號另用上等紙張加印當選紀念特刊、登載東三省省政府委員假選當選諸氏之小史及其寫眞、爲東北三千萬民意留一紀念特此預告

中央借款五百萬元

上海特訊國府財政部以軍政費不敷、需款甚殷、特以蘇浙兩省鹽稅附加稅年收七百五十萬元爲擔保、向本埠華商銀行團借款五百萬元、聞加入此項銀團者、爲中國交通大陸鹽業中南金城中孚浙江興業實業及四明等銀行十五家、並股實錢莊兩家、此項借款已於本（十九）日經中國銀行全部交付財部、其內容係月息一分一厘 由明年一月起按月攤還五十萬元、儘十個月內償淸

周西成報功 電告大敗李燊

平訊、周西成擊敗李燊、已送有電到平報告、各機關接得周來電、近李復行反攻、又被戰敗、原電如下（銜略）李燊抗令稱兵糜爛桑梓、所有情形、業詳前電、計蒙鑒察、昨據前方部隊、先後報告該軍勢雖窮蹙、然恐死灰復燃、我軍正大營於桃等處、敵仍糾合殘部、以死力向我襲擊、我軍奮上殺敵、復將該敵擊敗、奪獲槍械無算、陣傷敵之師長楊漢初張廷光、副師長龍博愛、團長劉伯林等、其餘營連長官兵、死傷甚衆、俘獲數百人、收編亦在一團以上、餘敵由秀山過邊境潰竄正次、該軍所過地方、虐殺淫掠、無所不爲、民衆憤激、群起驅除、故損失甚衆各等語、查該軍狡悍、自取覆亡、固不足惜、惟人民何辜、竟遭其蹂躪致此、言之曷勝悲痛、現正綏輯災黎、辦理善後、一面派隊分別剿撫殘敵、勿使其爲地方之患、知關廑注謹電奉聞、貴州省政府委員會主席兼國民革命軍第九路軍總指揮周西城叩咸

劉湘等請討伐楊森

南京特訊、國府十九晨接成都無線電云、省方各將領、巧（十八日）晨在成都召集緊急會議、討論之結果、決推劉湘田頌堯鄧錫侯劉文輝等全力維持川局、並由劉等領銜通電、聲明擁護中央保持川省和平、呈請中央明令討伐楊森等逆謀將校、至必要時、由中央下令湘鄂陝甘四省當局、出兵協助討伐、以期固鞏川局以免戰事擴大云

政分會存廢 結果暫緩取消

上海特訊、據確實方面消息云、二十日在中執委員會討議本夏八月第五次全體會議決定展期取消之政治分會問題、有激烈討論、一部有力者主張云非取消政治分會、而統一全國、遂難實現、而一部有力者、亦極力反對取消、因此結果、取消政治分會、恐似一時不能實現、關於此事、蔣介石譚延闓等中執委員及衛生部長薛篤弼等不欲取消政治分會、已二十日晨由京赴滬、不出席日之例會云

請求實行裁兵 全國商會發出通電

滬訊全國商會發通電云、南京中央黨部政治會議國民政府蔣主席馮總司令閻總司令行政院立法院司法院考試院監察院參謀處本部訓練總監部外交部內政部財政部農礦部工商部軍政部教育部交通部鐵道部衛生部漢口李總司令廣州李總指揮北平白總指揮鑒、各報各公團鑒北伐完成、凡百建設、樞紐經濟、兵不裁、預算不能確立、預算不立、財政不能統一、經濟會議已儼乎言之、前由全體會員分電請求確定裁兵計劃、及依期實施業蒙各總司令各總指揮復電贊成迄今已久、尙未裁撤遣編完竣、兵多則餉多、收不敷支建設事業幾等於零、名曰訓政難免擁兵割據之嫌、旣背黨綱、亦非全國人民所願望、理合通電請求召集全國裁兵會議預算會議、財政會議、決定裁兵辦法、師團制度、分別國省稅、確定預算、統一財政、定其實施方案庶政治入於軌道、施行得有準繩否則治絲愈棼、亂靡有已大局所繫、痛切陳言、伏維詳察、中華民國全國商會聯合會主席馮少山、常務委員蘇民生張○泉陳日平盧廣績李奎安蘇殿邦

齊克昂齊線開始營業廣告（由昂昂溪至龍江）

爲廣告事本路昂齊線工程告竣定於十二月十日起開始通車辦理客貨營業並與洮昂路實行客貨聯運以利行旅而便商人茲將行車時刻列於後欲知詳細章程者請至洮南總局車務科或本路各站詢問可也恐未週知特此廣告

附齊克昂齊線行車時刻表

八點（接洮昂路十一次車）龍江開 十六點三十分昂昂溪到
十二點三十分昂昂溪開 六點三十分龍江到（接洮昂路十二次車）八點

京奉奉海兩路聯運廣告

十二月二十五日起客貨聯運實行

爲通告事查京奉奉海兩路現已議定由民國十七年十二月二十五日起實行客貨聯運所有兩路各指定之聯運站間均可發售通票合行登報俾衆週知茲將聯運站名列後

聯運車站

京奉路 奉天城站 南滿路站 皇姑屯 新民 打虎山 溝帮子 盤山縣 營口 錦縣 綏中縣 山海關 秦皇島 北戴河 北戴河海濱 昌黎縣 灤縣 唐山 塘沽 天津東站 天津總站 豐台 北京前門 通遼 彰武縣 新立屯

奉海路 奉天站 撫順 營盤 淸原 山城鎮 海龍 東豐 西安

京奉鐵路管理局啓

奉海鐵路工程局廣告

爲廣告事查本路與京奉鐵路商妥客貨聯運約於本年十二月二十五日起實行開辦所有一切設施均已準備完善對於兩路旅客貨物皆可直通手續便捷運輸迅速欲知詳細請逕向本局車務處詢問或就近詢問各站長可也恐未週知特此廣告

奉天黑龍江昂昂溪間開行旅客直達特別快車廣告

十二月一日開始實行

爲廣告事茲爲便利三省交通起見經京奉四洮洮昂齊克四路協議舉行長途聯運特定於十二月一日起由奉天至黑龍江昂昂溪間開行旅客直達特別快車每次列車均備有頭二三等客車飯車臥車等長途餐宿均極便利專供全費有票旅客乘用所有任何優待劵軍用執照暨免票等概不准用此項直達快車中途概不換車至特別快車加價費現因通車伊始暫不徵收藉示優待旅客之意附列行車時刻表於左特此廣告

京奉鐵路局 四洮鐵路局 洮昂鐵路局 齊克鐵路局 同啓

×此花點特別注意換車地點

奉天至黑龍江昂昂溪間 直達聯運客車時刻表

每星期三六日開行

站名	開／到	四二八（七二一）
昂昂溪	開	下午二點
洮南東站	到／開	下午十一點二十分／下午十一點二十五分
洮南南站	到／開	下午十一點三十分／下午十二點
鄭家屯	到／開	上午六點三十分／上午七點十五分
通遼縣	到／開	上午十點五十分／上午十二點
打虎山	到／開	下午十點三十分／下午十二點〇三分
奉天	到	上午四點四十分

每星期一四日開行

站名	開／到	一二八（四二七）
奉天	開	下午九點十分
打虎山	到／開	上午一點五十五分／上午三點
通遼縣	到／開	下午十一點卅三分／下午二點十五分
鄭家屯	到／開	下午五點十五分／下午六點
洮南南站	到／開	下午十二點／上午一點
洮南東站	到／開	上午一點〇五分／上午一點十分
昂昂溪	到	上午九點三十分

（附註）右列時刻與京奉ㄚ三次四次車行車時刻均相銜接由北京赴黑龍江者可乘京奉三次車至大虎山換乘此項快車直達昂昂溪由黑龍江赴北京者可乘此項快車至大虎山換乘京奉四次車直達北京

駐哈鶴岡煤礦公司緊要啓事

逕啓者本公司十六年度所得利益五成經理事會議決倍本開給股票業經分別函達在案凡公於司股東見報後應速持帶原股票前來領取紅利股票統限各十八年三月底截止用資結束爲盼

美國駐津軍隊 決定一月撤回本國

（廿四日華盛頓專電）美國政府於二十日發表決定明年一月下旬將駐紮天津之美國軍隊一千名調回本國、更派拉伊馬大佐代替巴德拉大佐爲駐天津美軍司令官云

日貴衆兩院 念四日已召集

田中內閣爲遂行其積極政策、故於二十四日即實行召集第五十六次通常議會、是日貴衆兩院、議員等、於定刻繼續登院、簽名後集於休息室貴族院方面於午前九時振鈴各議員陸續着席由德川議長作簡單之開會詞如左

本日召集第五十六次帝國議會宣示開會詞並依貴族院規則第五條及第七條互選院內部長理事等員並宣示報告政府及衆議院之通牒文隨即散會二十五日爲大正天皇御例祭休會一日二十六日午前再行開會討論奉答勅語文並決定自二十八日起開會直至一月二十日止休會衆議院方面與貴族院大致相同云（廿四日東京專電）

日民政黨總會 主張倒閣

日本民政黨二次當選議員團庚申總會於二十二日午後六時在虎之門晚翠軒開會衆意一致主張宜從速極力排擊現政府之政爾政友爲倒潰田中內閣之期待云（廿四日東京專電）

五省裁厘會議 議決之要案十項

南京函、浙閩蘇皖贛五省局部裁厘會議、十八日在財部會議廳開第四次會議、到賈士毅、馮祖培等十九人、議決厘要點十項、茲錄議決案全文如下

（甲）裁厘後改辦之新稅、其名稱仍照裁厘委員會議決原案、稱爲特種消費稅、其意義、指定特種之貨品徵稅並非對物課稅（乙）裁厘時期自此次會議閉會後起算、至遲不得過六個月（一）限十八年二月內、各省先將厘卡裁撤一部份、並將特種消費稅舉辦一部份（一部份即各種應辦特稅品目中之若干種（二）限十八年四月內、各省第二次裁厘、並增辦特種消費稅之一部份（三）限十八年六月內、各省將厘金完全裁竣、並將特種消費稅一律辦齊、凡已辦特稅之品目、一律停收厘金（丙）特稅管轄機關均由各省財政特派員公署主辦（丁）糖類特稅、織物稅、出廠稅三目、照裁厘委員會議決原案、由財政部直接主辦、但在未歸部辦之前、得由財政特派員暫時兼管（戊）特種消費稅設局原則（一）凡性質相同及徵收手續相同、與夫數零星之貨品、同在一地收稅者、均應按地設局歸併一局辦理、但在初辦時、並大宗貨品、亦得按類設局（二）設局地點、以貨品之出產或集中之地爲限（三）各省設局地點、由各省特派員查明指定、呈部核准（己）特種消費品目、仍照裁厘委員會議決原案辦理、品目凡十六（一）絲類（二）茶類（三）紙（四）錫箔（五）海味（六）木植（七）磁器（八）牲畜（耕種所用牲畜及家禽除外（九）藥材（十）漆（十一）皮毛（限皮革皮毛）（十二）大宗鑛產（只准就鑛徵稅）（十三）繭（收絲稅時退還繭稅（十四）絲（收綢稅時退還絲稅）（十五）黄豆（收油稅時退還黄豆稅（十六）棉花（收紡稅時退還棉花稅）右列各品目、由各省各就地方情形、自行選定、報部核准凡非所轄境內大宗出產及大宗銷場之品、不得徵稅（庚）特稅稅率、議決如左（一）日用品、自值百抽二、五至值百抽五（二）半侈品、自值百抽七、五至值百抽十（三）奢侈品、自値百抽十二、五至値百抽十七、五（辛）各省測定特種消費稅收數、應急速辦理之手續如左（一）由福建財政廳將所編預測表、逕送蘇浙皖贛四省參照辦理（二）各省調查進口貨物、以海關新稅則副本所定之價值爲準國內所產物品、應按照蘇廳所擬調查標準、分省調查（三）各省按照裁厘委員會所定特稅品目原案、將何者爲奢侈品、何者爲半奢侈品、何者爲日用品、先行查明、區別等則、編定稅表、報部彙核（五）各省於送稅表時、並須估每年可收之稅額（四）前列各條、儘十八年一月二十日以前辦竣、送部核定（壬）徵收特種消費稅時、貨物之便於產銷併徵者、一次併徵、但有以分徵爲便利者亦得設法分徵、其分徵辦法另以細則定之（癸）裁撤厘金改辦特種消費稅後、較之舊厘比額如有虧短時、國家正項收入及各省原有從厘金項下抵之稅捐、應分別另籌抵補、不得在消費特種稅項下帶征任何附稅

福島縣會通過 廢止公娼案

（廿四日福島電）日本福島縣縣議會於二十三日最終會議時對於廢止公娼建議案滿場一致通過該縣現有之公娼四百八十餘名云

日內務省決定 解散勞農黨

日本舊勞農黨新黨準備會結黨大會於二十三日散會後內務省警保局村地高等課長三浦久橋兩事務官及其他系官在友部保安課長邸集合協議對策結果決定依據新黨準備會議認爲與共產黨有密切關係自然依治安警察法第八條第二項對於新黨準備會命令解散云（廿四日東京專電）

三集團新編制 步騎兵十三師衛戍軍五師

平訊、關於第三集團各師、業經中央按照新編制編成新師號、茲調查各師長姓名及駐地、列表於後

第一師李培基保定中央新編制爲陸軍第三十二師第二師孫楚大名德順中央新編制爲陸軍第三十三師第三師徐永昌平奉線中央新編制爲陸軍第三十四師第四師楊效歐石家莊中央新編制爲陸軍第三十五師第五師李生達平津線中央新編制爲陸軍第三十六師第六師王國瑞北平晉北中央新編制爲陸軍第三十七師第七師李服膺北平中央新編制爲陸軍第三十八師第八師楊耀芳石家莊中央新編制爲陸軍第三十九師第九師關福安晉南中央新編制爲陸軍第四十師第十師張會詔察哈爾中央新編制爲陸軍第四十一師第十一師傅鵬翥未明中央新編制爲陸軍第四十二師第十二師傅作義天津中央新編制爲陸軍第四十三師

並指定李生達之第三十六師王靖國之第三十七師、李服膺之第三十八師、楊耀芳之第三十九師、關福安之第四十師爲衛戍軍、此外尚有騎兵司令爲李某駐地未詳

國府舉士辦法 已由行政院通過

南京訊、十八日行政院會議通過舉士辦法如次（一）國府爲咨求民隱厲行興革起見、飭各省縣分別甄舉人士以備詢問（二）甄舉人士以三十歲以上、具左列資格之一者合格（一）歷辦地方事業、著有成績允孚衆望者（二）國內外大學畢業有社會政治學識者（三）曾在教育機關服務三年以上著有成績者（四）學術豐富有著述者（五）有左列情事之一者、不得甄舉（一）有反對三民主義言行證據確鑿者（二）被告爲貪官汚吏土豪劣紳經法庭判決有罪者（三）曾刑罰處分者（五）被國民黨開除黨籍或受停止黨籍處分尚未恢復者（六）有不良嗜好者（七）心神喪失者（八）現在委任職以上之公職員（九）凡從事國民革命受刑事處分者、不受前項第三款限制（四）各省區按舊道區域每區甄舉一至三人、並令每縣甄舉一至三人、均由省府彙報行政院核准、轉請國府備案舊日未設道各省、准就省之大小、酌量甄舉（五）省府甄舉人士應由府令全體委員分別採訪、由地方法團推選、各具保結、連同憑證、送經省府委會詳察公決具報（六）各縣甄舉人士、由縣長採訪事由、地方法團推選、各縣保結、連同憑證、呈送省府核准轉報（七）各省甄舉人士、決定後應由省府造具履歷清冊黏最近四寸相片、呈報行政院查核（八）凡被甄舉核准人士、統名爲待徵員、無須來京、俟必要時召集之（九）待徵員有特長者、由政府酌量選用（十）待徵員平時得以地方情形建議於省政府、由省府轉呈國府（十一）待徵員有朦混冒替或違背本辦法第三條一至七各款之一者、經告發或查確有據者除取消名義並予原甄舉者相當處分（十二）此次辦理甄舉、凡蘇浙皖贛閩鄂湘豫魯晉粵河北等省、限文到兩月內具報、餘各省限三個月內具報（十三）各省縣甄舉人士、均限本籍人（十四）本辦法第五六各條、所稱地方法團、係指依中央法令正式組織之職業團體而言（十五）本辦法由國府公布施行

中美寧案 續開審查會 中法亦將開會

上海特訊中美寧案公私損失調查、大有進步、現定自日（二十二日）起、繼續開審查會、期早結束、中法寧案損失調查會外部已委胡世澤吳凱聲爲中方委員、法國亦委定駐滬領事甘蘭及工程師梅氏、其第一次調查委員會、決在南京舉行實地會同查勘損失、中法委員、約定本星期六同車赴寧、下星期起開調查

日本新勞農黨 新發生內訌

日本新勞農黨準備會所屬京都府選出代議士水谷長三郎氏以擔任京都地方裁判所共產黨事件辯護之職爲理由故不參加二十二日之創立大會該會東京支部聯合會准於二十五日開大會時提出水谷長三郎氏不服新勞農黨組織方針竟執單獨行動爲理由要求將其除名云（廿四日東京專電）

新勞農黨之 各中心人物 被警察署逮捕

日本新勞農黨大會第三日即被命令解散當解散時於會場各門封鎖竹內相生警察署長將代議員及其他新勞農黨準備會之中心人物逮捕云（二十四日東京專電）

土工十二名 被生埋雪中

（廿四日札幌電）日本天鹽國天鹽郡幌向村拓殖軌道工事場當切割工事中多量之雪及土砂礦之崩潰將十二名工夫壓倒生埋云

美上院已休會 對不戰約案 明春開會審議

美國上院爲慶祝耶蘇降生紀念於二十二日起已休會加基斯氏對於顧理治大總統提出之不戰條約批准及巡洋艦建造兩案俟再開院會時決不加以偏見並爲避免紛糾起見刻正努力疏通云（廿四日華盛頓專電）

迎櫬大員北上 吳鐵城談迎櫬情形

滬訊、中央議決吳鐵城鄭洪年林森等三人爲迎櫬大員、央已決定（二十日）啓程赴平、此去約須半月耽擱、據由京來滬之某中委云、首都之總理葬事籌備委員會、對迎櫬大典、已疊次會議、決定各項辦法、最重要者、爲靈櫬由北平西山運至南京紫金山、沿途經過保衛之辦法及在下關碼頭設陵墓沿途送葬人員之集合所、首都之迎櫬大道、可於最短時期內完成之、日來三大員亦疊次在京滬晤面、商量一切準備、大致均已決定、啓程之期、決定二十日、故鄭氏於十七日赴京、吳氏則於十八晚赴京

又記者、十八日午後赴海格路吳鐵城氏私宅、探詢迎櫬情形、茲誌其談話於後（問）先生何日赴北平籌備迎櫬、（答）本月二十日（問）經由何路北上、（答）由津浦路附掛專車二輛（問）先生何時赴京（答）今晚搭夜車赴京（問）赴平同行者尚有何人（答）林子超鄭洪年及副官書記等（問）孫哲生先生同去否、（答）先生隔幾時去（問）屆時孫夫人回國（答）孫夫人現在德國、已有信去、請孫夫人回來在迎櫬期前、定可回國（問）迎櫬情形如何、（答）此次赴平、先將購自美國之銅棺運去、俟總理親族到平時、將遺屍改殮銅棺、運京安葬、在北平長生殿上、仍須供一偶像、以留紀念（問）迎櫬裝何輛花車（答）就是一百號花車改步者、（問）靈櫬何時可抵京、在十八年三月十二日前三日抵京、先至中央黨部設靈、以便中外人士祭奠、（問）迎櫬軍途中停留否（答）直達首都、至浦口過江時用軍艦過渡、（問）迎櫬大道工程如何（答）三月十二日前定可竣工、（問）陵墓建築將竣工否、（答）第一步工程已竣祭堂尚未完工、祭堂石壁上尚須刻總理遺囑及建國大綱等（問）護靈軍派定否（答）到北平去不派護靈軍、現在護陵軍有八十名、（問）迎櫬費定多少（答）舟車等均係公有所費無多、因未規定（問）先生何日南返、（答）期前尚須回京一次（問）將來蔣主席亦赴平否、（答）因事忙或不去、談至此、以另有他客謁至、記者遂興辭

方本仁赴奉 病愈即當首途 何致奉張電

南京特訊張學良以方本仁迄未赴奉、電何成濬詢問、何當電復張云、中央仍根據原議、派方耀庭、（本仁字）赴奉、惟方現病未痊、一俟病愈當即首途

張之江呈國府 論土案責任 販煙另有人在

上海特訊、張之江等爲滬土案上國府呈謂軍警均係負責辦理、偵緝隊先得報往搜查警察見起卸而詢問、販土另有人在、惟偵緝隊當時既不查拿土販、又不追究船員、扣留巡官、毆辱成傷、自應負違法之責、戴石浮未察細情、遽先以武裝運土告、亦屬不合

國內雜訊

▲鄂財廳設農民銀行 漢口訊、鄂財政廳設農民銀行、先設各縣分行、再設總行

▲魯滌平電到將到漢 漢口訊魯滌平電李宗仁、謂俟何健回、再行來漢

▲甘行政人員生活費 蘭州訊、甘省府通令十八年元月一日實行新定各機關生活費辦法、廳長等月支八十元餘類推

▲贛共匪陷樂安 上海訊、贛共匪攻陷樂安縣、縣政府被焚燬、放監犯三百餘名、殺商民百餘人、縣長被囚

▲詳編禁煙法令 南京訊、禁煙會（十七）日得外部轉來王景岐電、請詳編禁煙法令禁煙成績外人運土案件及向國際禁煙會之提議或意見書、現該會日提出禁煙會、已預備一切

▲津浦護路司令 南京訊津浦北段護路司令賀原麟、通電就職

▲收回滬濬浦局 南京訊國府近主張收回滬濬浦局、已令外部準備收回手續

▲接收滬造幣廠 上海訊郭標（十八）日正式接收造幣廠

▲柴士文昨返奉 北平奉方前日派專差王徵回平、前京柴士文偕來、茲聞柴已於昨日下午仍乘來車返奉

▲鄂省訓政學院 漢口訊鄂省訓政學院、定明年一月開學

大連關佈告 第三七五號

爲佈告事照得明年一月一二兩日爲新年三日爲日本國元始祭本關於此三日均行休息此佈

中華十七年十二月二十四日　大連關稅務司　北代[illegible]幸

（德國政府特許專賣） 海底山 （包治淋病絶對神效）

花國秘寶 戀愛之神

● 花柳病自療秘法 德國醫學雜誌抄譯

（一）淋病序論 淋病一症佔居花柳病中最難醫治者而傳染極爲宏廣恒有延劇三年二載不能治者有之苦惱千萬不堪言矣因此病殘廢者絶嗣者實屬廣有患者至於殘廢之中終不知致病之來由頗不乏人如彼者流實可憐也

（二）淋病原因 淋病原因由不潔交媾淋毒双球菌侵入尿道而發者也此過一次仍易再染初患尿道覺有痒感繼則有濃液洩出男則陰莖稍腫而腎女則大陰唇紅潰排出之濃漸多尿刺疼益重是謂之淋

（三）病菌 此菌形如腎狀故命名双球菌常時排列成双二菌即此菌居于白血球之內外

（四）淋病診斷法 人之身體康健與否亦於患病有密切之關係不得不斟酌之患者初次來診時務使全身露出以便詳細驗查又注意察其生濃之量數及陰莖部與色皮種種形勢尿道洩出之濃液應用玻璃片收存以便驗察又須查視有無下疳或睪丸炎之先兆然後可令患者小便於二玻璃盃內以便驗查之

（五）淋病驗察法 淋病驗法有二甲顯微鏡視察法乙双盃驗尿法顯微鏡驗察法者爲察驗淋病濃液必須之法將患者所洩之濃液收存玻璃片上以顯微鏡視察之因其不獨能知双球菌之多少就是他種細菌所致亦能辨別之双盃驗尿法即取患者排出二盃之尿視察之倘首盃濁次盃清者即知尿道前段火也倘二盃之尿均濁則知尿道後段受此累用此法驗查可定病之輕重程級

（六）淋病處置法 除藥物治療以外令其休養靜臥每一小時令飲水一盃以使其尿無惹力且小便之數增多亦能清除尿道一切粘液以免蔓延他部飯食宜擇無刺戟性者方可用之

（七）淋病治療法 花國秘寶「海底山」乃德國海底曼大藥廠最新發明獨家製造爲德國政府實驗監製特許專賣治淋斷根唯一無二之聖品蓋今日醫藥之發達莫如德國而德國政府當予以實驗特許專賣者又以「海底山」爲首屈一指故德國醫界確認「海底山」爲五淋白濁及其他尿道疾患腎膀胱等一切疾患治療上最靈的至寶遂引起世界醫學界之大歡迎風行全球世無其匹與治梅之新六〇六片ＯＳＮＥＯＡＳＮ稱爲姊妹云「海底山」ＨＥＩＤＩＳＡＮ色黑光潤狀頗美觀如烏金球氣味芬芳服用甚便在胃中毫無侵蝕之流弊通過胃囊直至腸內而始溶解被吸收最迅速轉瞬間透入於血液排泄於尿中央故於消化器絶無妨礙性於腎部亦不損傷非如他種檀香油及白濁丸等服後以及害毒於胃囊者所可比擬並能清血毒濾小便鎮疼痛止炎熱殺淋菌防腐蝕毫無副作用完全滅盡血內及道膀胱粘膜之淋菌也輕症一盒重症約二盒最重症約三盒立奏奇效永遠斷根萬試萬驗絶非市上一般普通治淋藥品可比凡患五淋白濁無論新患久得已治未治一經藥到無不立起沉疴

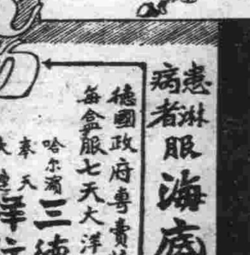

患淋病者服海底山

德國政府專賣特許 每盒服七天大洋三元

哈爾濱 奉天 大連 三德洋行 經理

（八）梅毒與新六零六片 ＯＳＮＥＯＳＡＮ

六〇六乃德國醫聖艾利博士所創製者也因行動物試驗直到第六百零六次纔得完全的結果是以命名爲六〇六蓋經艱難辛苦發明創製之六〇六居然將有史以來無法可治的梅毒一掃而淨洵稱醫界破天荒之聖藥但舊六〇六係一種砒劑注射藥而雖熟鍊老手之醫生於使用時須要慎重之施術與煩瑣之手續且有種種不可應用之弊故醫學家莫不盼望再得一種內服六〇六與注射六〇六功效相同者之出現如大旱之望雲霓而今此新六〇六應時代之要求爲理想的飲片艾利博士曾創製舊六〇六猶以爲未足益加研究百尺竿頭更進一步再絞腦汁千百回經實驗十數年而今始確認其效力與六〇六注射完全相同故遂開始發行震驚醫界奉若至寶茲將此藥優點開列於左

（一）新六〇六片爲內服藥故較諸舊六〇六注射須醫生施術之勞而能奏殺菌消毒之效凡有病人恐怖打針之危險者得此內服良劑誠如救星矣

（二）舊六〇六注射時必有痛苦而內服新六〇六片則毫無苦味絶對安全

（三）新六〇六片兼有預防梅毒之特色較諸舊六〇六注射療法尤著卓效

（四）舊六〇六注射藥如瓶破氣入則藥變毒性用之能殺人至於新六〇六片則雖持久保存於空氣中藥性絶對不變毫無害毒服用者可萬分安心

德國政府實驗 治淋新藥 **海底山** 每盒服七天洋三元 每料三盒大洋九元

德國 包治梅毒 內服新藥 **新六零六片** 服一瓶效力與打二針相同每瓶洋七元

奉送詳細說明書函索秘送嚴守秘密

各埠各大藥房均有出售

美商 **三德洋行** 獨家總經理

大連 浪速町二丁目七十番地

奉天 大西邊門外二經路口

哈爾濱 道外正陽八道街口

俠義小說　好男兒（三十三）（張六合著）

第十回　越牢獄身手敏捷　戲邑宰志趣豪邁

酒醉打架，被前任張縣佐的偵探員，率人拿獲下，在這獄裏，張縣佐只想捉住巨兒，可得上峰嘉許，沒成想，捉住那黑夜，鑽天燕子就人不知鬼不覺的逃遁了，張縣佐不但沒得上峰嘉許，反換了圖財放賊的罪名，被撤歸里，永不復用，後許縣佐到任來，知道這地方風俗野蠻，奇賊怪盜是很多的，故將這獄着實的修葺起來，所以這獄才如此的堅鋼，閒言少叙，且說尙斌將這扇鐵窗戶，沒撇動，倒吃了一驚，復四外一看，見東墻上，頂有個火盆口般大的氣眼，用鐵絲子網罩着，尙斌又看了看，已自身體，估量着可能鑽得過去，遂打個飛脚，縱上墻去，兩隻手抓住鐵絲網，使出平生力量，向下一撕，就格登的一聲，撒將下一塊，連牆上的泥皮，都拐下來、好幾大片來、花啦花啦的下落、尙斌咕咚墜在地上、放了鐵絲網、所外面還沒有動靜、喘了兩口氣、又縱上牆去、定神、腦袋瓜子往外、任氣眼旁邊、使力一伸、可巧這氣眼比尙斌身子還粗些、就大頭朝下的出了來、急忙翻個觔斗、輕輕落在地下、又急忙打個飛脚縱上房去、閃目一看、見皓月當空、微雲如練、一官四上、懸着一盞十五號茄子電燈、下面有倆個警兵、對面站着、尙斌暗道、我雖然出了龍潭虎穴、要偷着走了、那算是什麼好男兒呢、我在這裏暗々要場把戲才是、又自忖道、我那個白林郎護身符兒、想必是爲那許縣佐狗雜種拿去啊、待我尋找一蹤、再做理會便了、隨○靈活如半的身子、平空躍起、縱上東偏房、由東偏房、縱上過廳、由過廳躍在地下、見各屋中、燈光甚明、沒有絲毫兒聲息、遂悄々走至廳下、見各窗框上、都釘着塊粉白色木板子、上邊寫着拳頭大的黑字兒、趁着月色從頭走着看了一遍、又是什麼徵收處、警察室、登記所、辦公處、等等名詞、也不知那許縣佐可住在那裏、出了一會子神、就從靠東牆小夾道子、走進後院、便見那三間高瓦房的窗框上、也訂着塊粉白木板兒、近前定睛一看、上寫縣佐室三字、窗紙被燈光照得明晃晃的、可巧窗紙上、有個銅圓般大透明小窟窿、尙斌想有氣斜身單目往裏一瞧、見屋中陳設很綽、地當心放着件三條腿油漆圓而棹兒、上邊堆着許多的案卷、空中懸一個茄子樣電燈、那位許縣佐、正獨坐案旁、執着長管筆、鴉雀無聲的、向案卷上刷刷點點的亂抹、又見西牆上掛着一把自來德手槍、正自己那個護身符兒、還有一把小電刀、尙斌雖喜歡尋着這個所在、然而可進去無策、正在左右盤算、許縣佐便打了個呵欠、把筆放下、扶棹起、囊拉囊拉的往外走、尙斌恐爲所見、翻身縱上房去、許知事出來、左右掃了兩眼、又仰頭看了看月、一直囊拉囊拉的、進了所去了、尙斌趕緊使個倒捲珠簾式、兩隻脚尖勾住房檐、兩隻手握住門框、脚一蹬、身子向前一擁、就輕輕的進了屋子、急忙將手槍電刀、從牆上摘下來、掖在腰間帶子上、又見許知事的錢包、飽盈盈的在行李旁邊放着、也一把操過來、懷在腰中、又至案前拿起毛筆、向案卷皮上、疾風掃葉的寫道、手槍電刀、以及錢包、都是尙斌借去了、啦官你好好的訪拿罷、寫完、放下筆、轉身出來、縱上房去、趁許縣佐還在茅房出恭呢、尙斌上了房、想要回店、反自忖道、把戲算是平很靜的要啊、何不再停一會子、看看贓自發急的狀態呢、想到這裏、便伏在房脊上等了、

百齡機　統治

飯量減少　大便閉結　氣血兩虧　年老虛衰　腎水虧耗　夢遺滑精　生殖無能　久婚不孕　經水不調　產後失調　積勞傷神　腦力不足　記憶不強　先天不足　後天失調　發育不全　等症　試服一瓶　即見奇效

（百齡機價目）均按現大洋計算　小瓶一元　每打十元　大瓶二元　每打廿元

東三省總發行所　奉天大西邊門外　九福公司
大連分銷處　華泰西藥房
哈爾濱分銷處　泰華西藥商行
各埠藥房均有出售

請看　滋補斷癮　美糖筋

敬啓者我國自鴉片輸入人民或受其累造嗎啡泊來人民益被其殃，靄靄吉士不分黑白皆入苦海因此蕩家敗產性命攸關社會之志士入此籍者絡繹不絕現在諸多覺悟奈難脫離傲人私心痛之殷抱杞憂遂由美國採辦一種美糖筋查其緣因係美國威利理學博士所發明純係滋補精力第一聖品專除大煙毒癮二十天準能斷癮而且根察實破天荒未有之良劑也曾經美國府第及中國海關上海工部局本外埠各警除廳化驗無毒證明立案準予行銷當代偉人交相稱贊信用卓著且服此美糖筋比大煙嗎啡尙覺愉快不僅驅除兩癮尤足補血生精與久服生精補腦

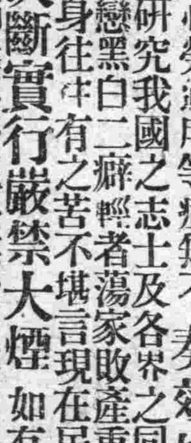

政一補血妙品我中國之參茸同其效果即無癮人每次飯後服用三四分亦轉弱爲強登仁壽域他如婦女經血不調勞傷吐血咳喘心勞過度等症無不奏效如神

鄙人研究我國之志士及各界之同人諸多貪戀黑白二癖輕者蕩家敗產重者氣絕亡身往往有之苦不堪言現在民國政府決斷實行嚴禁大煙如有頑袴之子痴迷不悟以法懲治但有血氣者早應準備而免臨時身受苦腦現在全世界強勝之國而無一人貪戀大煙嗎啡各人驚覺恐有亡國殺身之大害英雄志士不但除弊利益遠謀近慮而有強國累精神豈能受此無限之之非亡國之性直身家妻子均皆拋棄自投羅網而取滅亡趁此明星在望苦海回頭移玉惠臨試爲購服轉危爲安轉弱爲強不但國家幸甚即蒼生亦幸甚多矣恐未週知特此廣告

美國威利美糖公司監製　滋補斷癮美糖筋
中國全境　西比利亞　獨家總批發處長春

廣本洋行

公主嶺河北中俄公司內
奉天　直隸　全省總經理　侯振庭
長春西四道街路南
吉林省　黑龍江　總介紹員　李孟更
各埠代理店

公主嶺河北中俄公司　長春頭道溝慶泰號　公主嶺河
南德昌泰　郭家店順和興　范家屯謙恆祥　四平街　長嶺縣
同令成義　伊通縣德增厚　伊通縣銘記號　裕慶亭
開原祥興　鐵嶺德盛奎　奉天小西關　銀號
北市場同興　長春天德日升　奉天振昌
商場奉天　大西關同義慶　安林飯店　永興號
綏中鴻順興　西關大慶　茂林東店
錦豐源合　安東天小北關協盛　山城子藥房
德昌藥房　豐縣慶合祥　平裕純公司
九臺長發盛　泉同慶太　盛達同豐
藥房　海城　東福店
東興煙公司　大成藥房
本行招聘各埠代理另給特別好處偏蒙賜有零購者或匯現
欵或鄉局代價函索即送每兩現大洋壹元八角郵費在內
如有願代理者直接長春總批發處接洽可也

本行代理　國華膠皮底鞋襪東三省總批發處

營口東大街　泰順增綢緞呢絨店
新到大宗時貨價格低廉　百貨俱全
各界光臨惠顧無任歡迎
電話六一〇一番

眞正小呂宋老美女雪茄烟

每枝雪茄上端刺有針點美女頭及箱外下端印有西文MANILA小呂宋字樣方是眞貨惠顧諸君請細認之

吸之功能　順氣化痰　祛穢避疫　開胃寬胸　益人身心

奉天營口　總經理　恒昌德
日站良速通　東海關西　電話一三八九　三四二號

醬油糖色發售　貨眞價廉克己
振華號主人謹啟
大連沙河口仲町一二九　電話九三二二番

滿洲唯一之　皮包鞍韉商

大連市伊勢町浪速町角　熊井洋行　電話七七五三番
分店　大連大山通一丁目
支店　旅順市敦賀町

大連市　沙河口巴町一八
精製醬油糖色廉價發售
源泰公司糖色製造廠
顏色無比　敬祈提倡國貨
支店上海

俠骨柔情之林美鳳

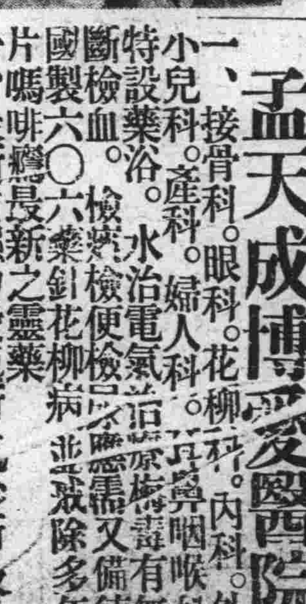

上海交際名花林美鳳、乃巨□林德君之女公子也、自于歸滬上大律師□武國起後、以夫婿晝夜案牘煩勞、體頗不支、屢勸休養、近其夫以勞神過度、身弱體瘦、竟成虛弱之症、美鳳怒爲憂之、移其夫於滬上醫院療養、親侍湯藥、幸醫者一月、服返老還童新藥「青春腺」、較未病時尤爲健全、愈、面色豐肥、壯健、已欣喜出院矣、其比鄰于姓媳、體質薄弱、素多疾病、信水忽阻、家人喜爲孕娠、醫診治、有謂喜脈、如具數月、消瘦、僅停、腹疼始知屬經病、骨蒸延日久、心跳、態深沈、己生望、然遲、病勢頤輕、以女用「青春腺」數盒、美鳳憐之、贈一盒、服盡、且兩頰紅潤、美麗勝前、一料、病症若失、舉家均感美鳳女士之恩不淺云

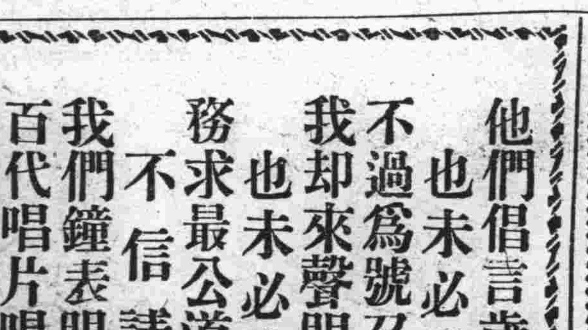

上海法界愛多亞路方□里于姓媳婦病愈後之圖

江省綏化王曉春君患咳嗽吐血腰痛腎虧陽萎等症服「青春腺」四盒全愈後小影

青春腺

主治　老翁服，返後青春，老婦服，返少姓娘，青年服，健腦強精，凡生殖病癆（陽萎早洩）及發育不完全，作事厭倦，易感疲勞，身體虛弱，少年早老，視力減退，女子經欵不調，宮冷白帶，不姙娠，半產，性慾缺乏等

特長　藥用四個眞空管裝貯，免受空氣變化，減少藥力，服後使有特別腺具，佐藥力施其新陳代謝作用，排泄體內衰老物質，以生新質，故有返老還童之效

區別　男子不可服女用「青春腺」，女子不可服男用青春腺，因男用女用各有特效，錯服無效

定價　男用 女用　青春腺（每盒服七天）　現洋四元　吉黑每盒洋五元

德國新藥　青春腺總經理上海哈德洋行

警告　凡不用眞空管裝者即屬偽藥

分行　長春日本橋通　大連白菊街四十四番地　奉天小西門外路南

東三省代理處列下

奉天大成藥房　吉林中西藥房　五洲藥房　安東瑞祥泰　營口　四平街天德藥房
天德堂　天報大藥房　吉林藥房　長春藥房　安東洲藥房
大生堂　長春大藥房　西藥房　哈爾濱大藥房　營口中西藥房
普州蘭恆德　站館　同大　哈爾濱　法房　長春旅順大藥房
海台金金堂　州德　康順　大記　連中西藥房
房房世一堂　金州德記　仁東旅順　廣濟堂　江省　双城　華西藥房　哈爾濱

亨得利鐘表眼鏡行

他們倡言歲暮減價　也未必盡廉
不過爲號召之工具　我却來聲明不減價
也未必確貴　務求最公道之實際
不信請看
我們鐘表眼鏡與百代唱片唱機以及高亭最新出品的電收唱片
俱是貨色充足　他的妙處毋庸我作宣傳
惟其價格較諸減價者爲如何耳
俗云
不怕眞眼貨　祇怕貨比貨
然也否也　望諸君熟思之

大連監部通　亨得利鐘表眼鏡行啓　電話四七四六番

協和醫院

診療科目　內科、小兒科、婦產科　外科、花柳病、皮膚科　眼科、耳鼻咽喉科
特備最新德國六〇六藥針
其他花柳病治療及戒除多年鴉片嗎啡癮之最新靈藥
並設備有各等病室患者可隨意入院
院長　王鴻壽（南滿醫學士前出東後防院外科長）
經理　徐雲庭
本院　大龍街四十五番地　電話四〇四二號
分院　西崗子露天市場東商橋立町七番地

孟天成博愛醫院

一、內科。外科
一、接骨科。眼科。花柳科。
小兒科。產科。婦人科。耳鼻咽喉科。
特設藥浴。水治電氣治療
斷檢血。檢痰檢便檢尿
國製六〇六藥針花柳病並戒除多年鴉片、嗎啡癮最新之靈藥
一、最新式强力愛克斯光診斷及治療
病室完備入院隨意

院長　宮立醫專醫學士　孟天成
副院長　日本女子醫學士　日冲飛那　同啓
大連市小崗子宏濟街十二番地　電話　長五四六七番　六八〇九番

調經種子　赤帶白帶　安胎產後　女病婦女百病　藥到病除
各埠均有出售　總發行處大連平和街　德記大藥房

奉天

易幟問題尚有待 黨政元旦實施
吉林省委員決定 奉天市政府亦將成立

據政界傳出消息奉國雙方自停戰言和後政治組織將採同一態度迭經信使磋商就緒東省當局決定於十八年度元旦日正式發表並更易青天白日旗一節尚以別項關係須稍往時日方能實現至於軍民兩政之組織大綱如下

(甲)省政府之組織　內設民政財政實業教育建設外交六總民政廳內設秘書秘電參議技術統計五處總務內務教育外交司法警察六科建設廳內設爲五科職掌權衡爲第一科庶務會計文牘收發第二科調查編輯第三科技術建設第四科路政第五科水道新組織實施後同時撤銷道尹制度但各道尹所兼之交涉員依然存在各警察一律改稱公安局

(乙)軍政之組織　行政組織大體已如上述關於軍政方面已決計於十八年度元旦遵依國民政府命令撤銷東三省保安總司令部改稱東北邊防軍司令部內設置參謀副官秘書秘電話詢承啓六處於處之下附設軍機軍需軍醫軍法四科此外更設陸軍訓練統監處負責訓練步騎砲輜各科云

又訊東三省新政組織之準備已如上述吉林方面當然採取同一態度據與吉林政界接近者談云明年改組後人選問題經幹部會議業已內定倘無若何變動十八年度元旦即可正式發表大概新貴彙誌如下

吉林省政府之十二委員題名張作相誠允熙格民榮厚鄒作華富春田鎔鐵王之佑蔡升馬德恩林鶴皋孫樹棠主席由張作相兼攝民政廳長誠允或馬德恩財政廳長榮厚實業廳長馬德恩教育廳長王之佑外交廳長鍾毓云(天)

東省當局爲實施黨政全國期許一致其行政軍政大綱已如上述茲聞當局擬自明年度起將市政公所與商埠局合併改稱市政府現已囑李法權市長籌備明年一月即可正式成立云(天)

駐奉日領事 森島氏回國

駐奉天日本總領事館森島領事於二十三日午後二時由奉天驛登安奉線客車取道朝鮮回國聞返任之期須在明年一月十日左右云(天)

高等廳通緝 在逃和誘犯

奉天高等檢察廳據鐵嶺地方法院西豐分庭監督檢察官徐鳳呈稱案准同級審判分庭函開案查本庭受理郎德山和誘一案被告潛逃無踪無從審訊除依刑訴條例第三百三十條於本年十一月十六日依法裁決並送達外相應函請貴廷希即依照刑事訴訟條例第五十八條五十九條將該被告郎德山一名嚴行緝獲解廳爲荷等因准此理合檢同原通緝書一份呈請鑒核俯准飭局一體通緝等情朱檢察長准此特通令各地方總庭暨各縣知事轉飭所屬一體協緝務獲解究云(提)

留日生請求 省署發官費

奉天省當局前數年考取之官費留日學生對於省當局突然停止官費發給之命令學生等甚爲憤慨已派代表來奉請願期許達到目的維持教育云(天)

駐奉除隊兵 二十六日歸國

日本之奉天駐剳步兵第五十九聯隊自渡滿後所任之勤務二年期滿二年兵四百名除隊豫定二十六日午前三時四十五分由奉天驛出發取道安奉線歸還宇都宮二十四日午前九時營內聯隊長及領事地方側開談話送別會留作紀念云(天)

翁局長派查 各關之硝房

奉天硝磺總局局長翁恩裕氏現恐奸人利徒乘機運購私硝亟應嚴查以重稅務而裕收入除通飭所屬注意查辦外並於二十三日派調查員四人分往各關調查硝房之出硝量數售與何商以昭愼重而防偸稅云(捷)

平奉局電商 添開小票車 平綏電謝還車

平奉全線自經奉方備就列車直通平津後現時次數已增至每星期往返平奉各三次且開行及到達時刻亦漸準確近聞奉局又擬添開七八兩次慢車正在積極籌備中再關外直魯籍工人類於冬季回籍度歲奉局爲優待一般勞工起見業於日前電商津局每日特開小票車由奉至津經津局覆電同意不日即可開始售票行車茲將津奉兩局來往原電錄後

天津朱局長實秋兄鑒敝處現正籌備由奉天至天津每日開行直達小票通車一列專備小工乘坐每票售價由關外無論何站起至灤縣一律爲三元六角至津五元由敝方代收回程票零擔貨由貴方代收雙方仍照經行里程計算每五日結算找付一次如荷同意可即日開行希即電覆爲感弟顧振元(奉局致津局第一電文)

天津朱局長實秋兄鑒前擬通小票車由奉及關外各站至灤站票價三元六角至津五元灤津間票價由敝局代收五日彙解貴局核收已電商在案如荷同意希速示覆爲荷弟顧振元(奉局致津局第二電文)

瀋陽顧局長湛然兄鑒元徭兩電均悉承示貴方擬由奉至津每日開行直達小票通車一列專爲入關小工乘坐並票價及收款辦法各節事關小工情濟勞工對於暫行辦法此間自可同意特復即希查照迅將該次列車開始通行日期及時刻見復爲荷弟朱華楊先芬巧(津局覆奉局電文)

交還關內各路車輛除前次移交第四集團大宗車輛外近又撥還平綏機車十四輛至於與平漢交換車輛辦法亦已致電平漢局商量茲探得平綏局致奉局及奉局致平漢局電各一通錄下

奉天顧局長鑒篠電敬悉撥還敝路機車十四輛甚爲需要無任感激除飭敝路機車往接收外謹先電覆致謝平綏路局長班庭獻副局長張競立嘯(平綏局致奉局電文)漢口平漢路局長鑒現在統一完成各路車輛自應及時清理以便交換歸還擬商尊處先行着手辦理想荷贊同惟清理辦法以及交換手續諸須協商卓見如何敬希電示京奉鐵路局局長顧振元(奉局致平漢局電文)(天)

臨江縣派員 請領槍彈

臨江縣知事以轄境僻處東陲山深林密交通不便胡匪迭生雖轄警甲勘補須有充實械彈爲防患未然計特行呈請警務處派總務股員胡東如來省領大槍三百支子彈二萬粒業蒙批准不日即可發給胡氏擬取道奉海線返任幷由警處通飭經過各縣警甲妥爲保護(天)

東省劃分軍區 各軍區長已經內定 張褚兩氏亦在其中

據軍界傳出消息東省軍隊自縮減改編爲旅後乃當局開會討論向衆徵求意見當時即有人向總座建議東省實行軍區制管境內共劃爲七區每區置區長一員聞此案已經保安會議通過認爲可行定十八年度一月開始設施起用張宗昌褚玉璞茲將所擬之七軍區劃分法及已內定之各軍區長人選探情如下

第一軍區奉天南部遼瀋東邊兩道轄境軍區長楊宇霆坐鎭瀋陽第二軍區奉天西部及熱河洮昌熱河省境軍區長湯玉麟坐鎭熱河之承德縣第三軍區吉林南部吉長延吉兩道轄境軍區長張作相坐鎭吉林第四軍區吉林北部依蘭濱江兩道轄境軍區長褚玉璞坐鎭吉林省之哈爾濱

第五軍區黑龍江南部龍江綏蘭江道轄境軍區長萬福麟坐鎭龍江第六軍區黑龍江東北部黑河呼蘭兩道轄境軍區長張宗昌坐鎭黑河第七軍區內蒙古與安嶺索倫轄境軍區長鄒作華作鎭於索倫云(天)

瀋陽車輸

床次氏一行二十二日午後乘安奉線急行車離奉取道朝鮮歸國

關東廳外事課長三浦二十一日午後一時三十五分回大連

吉敦鐵路々政ヽ田邊利男中村增藏兩氏二十二日午前七時三十分由長春來奉

奉天日警察高等主任中村警部二十二日午後乘安奉線急行去安東

新任滿鐵醫院長白鳥二十一日午後急行長春着任

蔣監督之返奉期

奉吉黑電政監督處蔣監督定於十八日晚車赴哈爾濱等情已如本報所載茲據續訊蔣氏赴哈因公務尚須勾留五六日一俟事竣當即返奉另一消息蔣監督日內即可歸來(捷)

簡教成立會

奉天國民簡易教育協進會於十二月十一日呈奉省署核准立案並敦請張漢卿總司令翟熙人省長爲該會正副名譽會長等情迭誌本報茲聞該會於本月二十二日假座青年會開成立大會先期柬邀各界出席車馬盈門極一時之盛云(天)

委雙山教育所長

奉天教育廳長王毓桂氏現查雙山縣教育公所所長出缺亟須委派以專責成特委任曾某前往承任以資負責籌劃整頓教育事宜聞曾氏奉委後已赴雙履新(捷)

新水路座開通式

奉天市民生命所必需元飲料水供給之新水政座開通式於本月二十二日在水塔前舉行典禮官署法團及地方知名人士多半列席頗極一時之盛云(天)

海城

搜查鄉區匪類 所長已出發

警察所長王杲初於月之念二日早五時率帶保安搜查兩警隊昧爽出發由城西取道牛庄在彼泊宿一宵次日廿三日早復待第九區耿庄子搜查匪類藉收防患未然之實效云

孫監督惠及囹圄

本縣孫知事公餘之暇恒往各科辦公處及經徵公欵電話等處視察員司等辦公之勤惰茲孫君於月之念二日躬往分監獄巡視罪徒至犯人養病室見患者悽涼狀態不覺喟然曰如此嚴冷天氣病犯那能堪此遂令管獄徐等臣購備洋爐一具俾若輩取暖至欵項則由箇廉奉津貼云

審訊傷害犯

火神廟街洛子園賣票人呂子善與把大門者於本月十七日晚因賣票之故晚使其黨羽將縣著掌鐵欄柵的趙先生毆打一頓當時打掉狐狸皮帽一頂奉票二十餘元白梨一斤落花生一斤頭部傷痕斑斑趙君逃出重圍後即緝具呈請向司法公署提起刑事訴訟當經檢查員派吏檢驗傷害屬實遂於十一日將呂子善等傳案審究並證人等證明已構成刑律之罪施令嚴押聽候判決云(書)

鞍山

一胡匪落網

鞍山北前立山屯趙潤堂被搶已誌報端案懸多日於月之十九日立山站華巡長帶弟兄查道見有一人形跡可疑其人行走如飛該警見追之不及次日華巡長帶弟兄照匪人踪跡前往搜查查至鞍山八卦溝東平康里三等妓館將前日可疑之人獲住而且由身上翻出手槍一支帶回立山問一草供自認爲匪姓韓現居遼陽西小北河次咬出一匪姓金名冠一現住城西大沙嶺與彼同夥數次聞畢華巡長帶公事往沙嶺捕匪是日至該屯攜同村長至金某家其匪未備亦被獲住帶回立山次日將二匪送至本埠八卦溝本區區官問一草供立派康巡長帶二名警兵獲送遼陽法庭懲辦矣

錦縣

警察所編輯成績

奉省警務處長陳奉璋現已辭職專任清鄉督辦事宜各警官以陳氏治警三年創施各種條例頗臻完善擬將陳氏已往頒行各章程排印成書以垂永久並函請各縣警所編輯三年內成績以便刷刊錦邑爲所長本函後已飭屬員着手編輯各種成績矣

雷局員升任局長

前錦邑常關稅局局員雷得順氏因辦事認眞成績卓著調升爲義縣常關局長現山海關稅署以藍家屯常關局長辭職該處事務紛繁非才堪理劇者不克勝任故特調雷氏前往接充矣

磐石

劉所長接事認眞

本邑警察所長前任之郭峻峰內被何知事呈請撤差郭所長赴省未歸新任劉漢卿所長來磐接事前任郭所長既不回任交代其總務股員孟潤琴行政股員葉子芳因郭所長之去欵亦難負責劉所長追究現在保安步隊隊長郭珍係郭所長之侄郭珍因叔任所關礙難推却開將所長公欵墊出惟此外郭所長在任一年之餘各區隊之舖墊械槍服裝多有不符之處新任劉漢卿所長久任軍署作事深知利害故對於接收一節不敢稍事敷衍非澈底澄清辦理不足以資整頓當將各區隊之僱員全數招集到所理數日始將前任各項公物原冊造齊劉所長諭令各僱員在鄉鎭輔佐分所認眞作事萬勿同前任之草率將事貽悞要公將來有功者升賞有過者懲革各僱員皆遵命回區去訖統查郭所長任各區隊槍械每區皆壞之數十件並有大槍不符者惟哈嗎河子二區派出所警士叛變斃死汪巡官搶去快槍九杆員令該處警士原保包賠然經郭所長購買內有不能行使者劉所長曾親身前往哈嗎河子派出所查驗屬實以此項地方公欵乃係警士命脉內有不能行使者不但擊匪時警士性命堪虞即地方亦空有槍彈不得實受保衞之益且各區之槍壞的更多子彈銹壞三千餘粒此項公有物件損壞如此之多自應前任負責劉所長非認眞接收不可決不草率從事故隊長郭珍亦難辭卸對於保安步隊虧逃虧短者連同哈嗎河子所虧子彈六百餘粒係前趙隊長濤槍彈服裝概求本邑保衞總隊長葉子鈞尤爲負責至各區隊之槍械破壞之處候何監督回縣再辦何監督請假回籍爲劉所長之意此項壞槍零件必須修理整齊方能使用以免悞事所有一概公物查檢齊楚再行呈處備案到任月餘接收未清職是之故耳

瓦房店

平康里搶案 犯人已經拿獲

共濟橋平康里三號掌班金榮妓女玉蘭素日勤謹自持薄有積蓄遂爲惡棍所注目於昨晚下半夜四句鐘時闖入匪徒多人將掌班架出才物收拾一空去後該號厨役即報告派出所幸警察極力搜查已於新市街南順糧市將人犯拿獲不料在此法令森嚴之地竟敢如此妄爲膽大包天眞萬惡已極詳細如何容訪再誌

長春

檢閱長哈駐軍之 輔帥由省蒞長 各機關長官均至站歡迎

吉林省保安司令省防軍訓練總監兼省長張輔忱氏前自晉北休戰由檢閱歸來奉命實行裁兵現已籌畫有成蹟張氏近爲勘查長哈駐軍並校閱本埠南嶺駐防之砲兵第十團輜重營二十七團諸駐軍並二道溝駐防補充團等士兵訓話起見業於本月二十三日午前十時四十分搭乘吉長專車隨帶護衛六十名蒞長所有本埠重要官員如吉長道尹孫其昌吉長鎭守使李桂林參謀長文彙春副官長李廣居被服廠長周懷印八旅參謀長楊錫麟八旅五十六團長馬臺武長春縣監督張書翰外交科長市政公所々長啓彬長春警察廳督查長梁學貴率同五大署長七警長郭連銓稽查處長孫仁軒大隊五十六團附姜棟雲步兵路警段長常賦葬平康里稽查處長劉成德警察所長李漫校保衞隊長唐星齊以及南嶺防畢各領袖均赴車站歡迎張帥下車後當即攜同警察廳長修長餘地審廳長詹同恩諸氏直去吉長鎭署休息再行檢閱駐軍云

砲兵大鬧平康里

長春地處三省之中爲東北巨埠交通便利地方富庶生意發達超諸他埠因之妓館林立頗爲熱鬧以上之說完全指日本鐵道用地內言也我華界則絕對不然於三年前輔帥因念長春商埠之不振有在平康里但設頭二等妓館之議成立以來時蒙兵士之光顧以致商賈裹足是以生意消條已達極點慘睹情形無可言喩妓商叫苦欲倒不能開市又不能故中日相距之下不啻霄壤司其事者無法維持誠可發一浩嘆也日昨晚七點餘竟有現在南嶺駐屯中之砲兵二十餘名竟將平康里二等妓館文華班包圍門破窗碎窰主受傷夥計負創妓女大受其打其勢洶々後經平康里稽查處士兵趕到更將稽查兵打傷天花亂墜水流花謝始行呼嘯而去最後經稽查處拿獲肇事兵士二名逮往鎭署訊辦嗚呼商埠平康里其買商不前者良有已也究因何事興此大波局外人莫明眞像容在何方現正調查中

奉總部電令 逮捕檢察官 不日押解赴奉

長春地方檢察廳長春警察廳於日昨奉盛京張總司令密電將本埠地方檢察廳檢察官尙某看押不日即行解奉就訊內容甚密係爲某項重大關涉有嫌疑本埠徐檢查長修警廳長奉令後業將尙某拘押不日押解去奉云云

營口

盧家塘之搶案 兵匪交戰槍聲隆隆 匪首被獲梟首示衆

月之廿一日早九鐘許埠外東大官屯地方有盧家塘看塘者爲邢某貿出葦柴約得價現洋爲數頗多被匪偵知匪首李錫盛(報字錫盛)者率匪四五名由營山竄來當將邢老者拉獲通勒現洋五百元邢當稱以此處無欵得到街裏提取匪等信以爲眞遂派某甲前往提取匪某甲行約里許即遇練軍營馬連周瑞亭哨官帶隊數名由此經過聞明此信官兵等當奮往擊獲該匪等知事已洩匪首李錫盛遂將邢老者擁於面前以作盾避鋼即開槍聲隆條兵匪開仗矣惟邢老者乘時脫逃賜於葦塘李匪當被彈擊中要害處立即倒地餘匪乘隙逃於茂盛葦草內官兵趕到將傷匪李錫盛獲住此時也市內軍警官兵即時趕到練軍營李營長警察所曲所長等當時擬定將傷匪梟首帶街以便示衆有餘匪一名竄至市內東街探運局左近被警兵一署偵知抓獲然亦巧矣

漁業保護局 改爲拓殖局 新局長到任

市內奉天漁業商船保護總局於本月廿號前會奉上峰命令改爲拓殖局名義其應辦事宜一仍其舊並聞新局長李安仁氏定明日到局視事云

道尹將返任

遼瀋道尹佟德一氏前因要公晉省面謁省座公務完竣聞於日內即能返營云

吉林

各要人連袂來省

延吉鎭守陳吉典氏濱江道尹蔡運升十六師長李振聲氏該三氏于日昨連袂來省下榻吉林俱樂部即于廿日謁保安司令部三日謁帥座報告一切

視察員出發 赴奉再赴南京

吉林省長公署現遵總部令派員南下考查政治以資借鏡省長公署當即派趙汝楳韓介生韓香閣李云閣李壽山等六人財政廳並派周科長前往考查該員等即于日昨十七日搭東赴奉以便會同南下云

崔承審員記大過

舒蘭縣司法公署崔承審因匿押案件被上峰查出請准省署將承審員記大過兩次以儆效尤云

警察廳近事種種

准設藥局　吉林省會警察廳現據省城藥商趙新林具文呈請設立新林堂藥局請發藥商執照以資開市維持生計警察廳當即查核所請開設藥局售賣成藥向屬可行但祗限成藥其未經化驗者決不許私售並不許行術以示限利遂即當該商到廳欵取藥商執照可也

督察撤差　吉林省會警察廳督察處尹實樂督察長現查該處勤務督察員梁蔭卿少年荒蕩品行不端對于職務不時曠廢長此以往深恐有該公務尹督察長早驗及此以本人負有督飭之責不便放棄當即稟呈吳廳長吳警察廳長即于今日明令將該督察員着即撤差遺缺另委以重勤務云

發放警餉　吉林省會警察廳吳翰忱廳長現查該廳已得十一月份全廳官員長警薪餉由財政廳完全領訖以事同餉項未便稍押遂即令會計處于日昨廿日照章將各區隊應領薪餉通令到廳如數領訖即于今日照章將廳內各處科長官員錄事薪水通令蓋戳如數放訖云

鐵嶺

處長注重剿匪 令報出發期

頃聞奉天全省警務處長通令警甲所略云辦查各縣呈報剿匪多有未將發出時期呈報殊屬非是嗣後對於剿匪須將出發日期歸來日期詳細列入表內以便考核云

財政廳通令 罰欵收奉票

本邑稅捐局頃奉張財政廳長通令內開查煙酒特稅之施行向係以奉大洋爲本位而罰金一項各稅局竟以法大洋爲本位畸輕畸重殊非公允合行再申前令此後關於特稅罰金務須按奉大洋計如敢陽奉陰違定行撤差懲辦云

三岔河

胡匪之披猖 搶劫案件迭出

三岔河地方商業興盛百貨雲集而經年累月搶劫之案件時有所聞尤以舊歷十月間爲最甚如順興煤廠及賣柴事之被搶均在白晝周子成家被搶在午後五點餘鐘且槍傷周某之妻之腹部有性命關係南街雜貨舖被搶因追遲奪財將執事人用棉被捲捆澆以煤油燃火焚燒以軍警林立之地胡匪縱橫如入無人之境商民住戶咸有戒心大有朝不保夕之勢云

榆樹

胡匪落網 于隊長所捉獲

榆樹縣保衛總隊長于級三斷捕勤能智勇兼全昨在扶餘縣屬三家子地方訪獲著名匪首江洋當場起出匪槍一杆洋砲一杆該匪久竄榆樹扶餘德惠並盤踞江灣等地方爲匪多年於月之十五日送往縣署交清鄉核辦而清鄉承審許子樵當即堂訊該匪供稱姓姜名雨亭報字江洋年二十三歲父子均習爲匪多年搶掠擄人勒贖等情直認不諱咸謂該匪惡貫滿盈難逃法網總隊長爲民除害不愧天職云

蘭西

第四團調換團長

駐蘭東北陸軍騎兵第四團關團長來蘭未久頗受歡迎近因當局另有任用將行他調遺席係徐團長接充聞徐君少年英俊勇於有爲不日即將來蘭接事云

陸軍之改編 每團改爲四連

駐蘭東北陸軍已奉明令改編爲國防軍每團改四連制每連置少校連長一員連附二員每連改爲四排現正在著手進行中

昌圖

胡匪劫道之趣聞

記者日昨往北街德仁醫院治脖上瘡症正洗治間忽來一年近六十老翁該院王大夫一見即道驚繼問該老翁被劫詳情據云伊係由昌趕集徒步回家行至邑北四方台屯後來一少年並未在意及行至切近少年厲聲曰站下老翁問以何事少年便手出利刀迫令將皮襖脫下老翁始知其爲匪然四顧無人只得從速脫下以免利及身該匪又向之索欵老翁謂係趕閒集來帶鉅欵兜囊中僅存奉票一毛該匪不信老翁便解囊與之該匪攜物南行老翁央求曰朋友當此嚴寒天氣上身無衣行將凍死該匪將身著皮褂解下與之並囑之速行且要嚴禁掉頭即向南去老翁始而急行繼而回顧見該匪一直南下頭也不回便轉過方向尾之後行出四方台前某村肯老翁正擬到屯求人幇同追匪忽由村中出來馬警三名老翁遂呼曰三位老總吾才爲匪人劫去皮襖一件請爲追獲該三警均係徒手正躊躇間該匪人適由南山磅大步走來老翁便低聲語三警士曰來者即匪人也該匪人身穿皮襖即劫我者及該匪行至近前老翁曰請您將皮襖還我該匪並不置辯立即脫下與之老翁及將皮襖反還此時因手無寸鐵未敢動手惟令匪人跪下該匪亦不抵抗當即跪下馬警便取路旁拾柴人耙杆一個擊匪之背老翁告之曰匪人袖內有刀應打其胳膊馬警一擊其臂該匪即將刀拋地三馬警始齊前將匪人綁起刻已送交警察所訊辦記者聞該老人敘述一幕匪人劫物被獲始末頗有趣味用特拉雜誌之究竟此案如何解決容訪再誌

安東

猩紅熱猖獗

近來天氣寒熱失調埠內竟發現一種猩紅熱即腫喉嚀形症朝發夕死令人可畏聞日前東坎子地方審判廳張推事之子一十一歲一九歲一六歲等三孩因患此種急不可治之症其十一歲者已因病殞命於醫院至九歲六歲者亦先後因受染致命云云足徵該病之猖獗矣

嚴查邪教令

安東縣公署頃奉省公署訓令謂茲據鄭呈稟稱錦義兩縣間有愚龍慈善會現正興工修蓋廟宇並有地穴內藏女子一百零八名每日咒練邪術等情事雖難遽取信已不無草蛇灰線之因除令錦義兩縣查辦外仰該縣對於大刀會紅槍會各種邪教一概查禁以免煽惑等因本邑奉令後已遵令查禁在案云

金州分社啓事

逕啓者鄙人今奉滿洲報總社委爲金州分社長業已接辦視事嗣後凡者訂閱本報及刊登廣告者請向敝分社接洽可也此前分社長經手事項鄙人概不負責統此聲明敬希官商各界垂察是荷

金州分社長 陶明遠啓

本社啓事

各分社若以現大洋以外錢鈔匯於本社時按照左開行市

▲今日之行市▼

大洋兌金票 一〇一、〇〇

大洋兌鈔票 一〇一、九〇

大洋兌小洋 一二〇、三〇

經理部啓

改訂齊克昂齊線行車時刻表

昂昂溪開十六點二十分龍江到十八點二十分(接洮昂路十一次車)龍江開六點五十五分到昂昂溪八點五十五分(接洮昂路十二次車)

洮昂鐵路旅客列車開到時刻表

自十七年十二月十六日改訂

北行列車第11次				南行列車第12次
8,40	開	洮南	到	10,20
9,34 9,40	到 開	白城子	開 到	15,27 15,22
10,41 10,48	到 開	鎭東	開 到	14,22 14,11
11,35 10,40	到 開	東屛	開 到	13,30 13,25
12,25 12,35	到 開	茜基	開 到	12,45 12,33
13,00 13,10	到 開	泰來	開 到	12,10 12,00
13,55 14,00	到 開	五廟子	開 到	11,15 11,10
14,45 14,50	到 開	江橋	開 到	10,25 10,20
15,25 15,24	到 開	大興	開 到	9,51 9,52
16,10	到	昂昂溪	開	9,05

各界注意 鳴謝福安保險公司賠欵迅速

敝號於本年四月間曾向福安保險公司投保貨險大洋三千元不幸於本月十二日突遭火災所存貨物盡行燬當由本埠經理人原心齋張雲九兩君會同王錫堂君到場查驗證明敝號旋即議妥賠欵除燼餘外淨賠現大洋二千八百八十元敝號領欵之餘十分滿意足證該公司辦理可靠若無充厚資本及公平信用曷克臻此特登報端以鳴謝忱各界欲得確實保障者福安公司足當其責敝號並願爲介紹焉

公主嶺經理處萬益公
范家屯經理處義德興
長春經理處同泰號
范家屯萬順恒主人田子明謹啓

丟失圖章二顆聲明作廢啓事

啓者昭和三年陽歷十二月十六日即是民國十七年陰歷十一月初五日因家嚴到市內修正館辦理相續事件携帶鄙人孫盛東篆字方形圖章及字日昇篆字長圓形圖章並舍弟孫盛三篆字圓形圖章因一時不愼不知在何處竟爾丟失無論落於中外任何人之手中一概作廢恐未週知特此鄭重聲明

孫盛東同弟盛三啓

格立夫博士發明 博士眼藥

有瞽目重明之偉蹟

無論何種目疾新病舊患一經洗點一奏奇効驚世界唯一之眼科聖藥

每瓶大洋二角五分

美商三德洋行獨家經理

救命參茸戒煙露

快來買罷

此露專戒鴉片嗎啡癮甚是有效有意戒煙者此露誠爲不可多得也連服三日便知靈効如神三星期決使斷癮無論身體強健或身盈體弱均可服之剖斷此露內含有參茸二種珍貴補品又兼該藥有補氣補血添精固髓腰疼腿疼之功際此秋冬嚴寒天之氣吸此多病諸君速服此藥不但斷癮而且康健誠天下無二之良劑

定價　每瓶大洋三元　一打大洋三十元

一、戒煙有效　二、轉弱爲強　三、飲食增加　四、春至顏紅　五、大便滲結　六、固精髓

靈藥出世

經滿鐵衛生研究所化驗無毒證明有効證書

如願代理者來函經理處接洽即妥

總發行 上海四馬路 福泉氏　總理處 大西關建傳 康德記

瑣聞

△義川公司開幕
(奉天)日本站千代田通三十六番地義川海外貿易股份有限公司經營歐美各種五金機器車頭鋼軌農業用具大小五金材料美國松板柳安硬木建築鐵筋元鐵玻璃窗紗顏料洋釘呢絨布疋毛繩花邊煙酒電料山珍海味衛生用具自行車汽車附屬零件包裝暖汽並建築工程代理水火人壽保險等事宜籌備就緒定期本月二十五日開幕並先期柬邀各界屆期與會云

△組織運輸公會
(吉林)永衡裕糧棧等現具呈省會警察廳懇請組織吉林運輸業公會請廳示遵警廳當即查檢該商等所請組織吉林運輸業公會係屬發展業務應即准予備案以利進行云

△警廳破獲煙案
(吉林)省會警察廳第二區史署員日昨午後八時帶同長警查勤至城裏富紡胡同呂相臣院內查有開燈供客情事該署員當即當場捕獲煙客七人煙具五套帶署即日備文送廳由廳轉送法廳依法懲辦矣

△馮宅喜事將至
(吉林)名流馮竹士君於古歷本月十六日爲長公子有英完婚馮君在政界多年交游正寬各界知好者均先期備做彩帳以作致賀至期必有一翻盛況云

△基青演影盛況
(吉林)東關商埠地中華基督教青年會現爲年關在即需欵孔亟例應籌備以資開銷當即于日前開會公同表決演影捐欵免于臨時措手遂即由上海影片公司選來最佳影片僞君子 該片自出世以來頗蒙社會贊許以警世道人心系屬道德片已于日昨十九日開映預先售票捐欵臨時並不售門票各界 男女十人均 先捐欵踴躍買票是以自開映迄今三日每日觀衆不下數百十人益常擁擠後至者多半不得入席徒呼負々至 者無不鼓掌贊許足見此片之佳不可言喻云

△吉長車軋人馬
(吉林)吉長鐵路車站日昨午後二時許有西關大車滿載火柴箱行經製材公司西之鐵道口車戶某姓一時不愼正將車趕到過道之際不料車站倒車機車由東向西司機一時措手不及致將該車夫頭部軋掉馬四分時亦被軋死當時血肉狼籍狀至爲慘令人目不忍睹路旁觀衆不下數千百人 首稱 後經被撞車戶乃兄含淚將屍身收殮云

△省城燃料落價
(吉林)省城現屆江河封凍運輸燃料車輛日漸增多講者甚夥較上月大見跌落燃料各戶亦抱樂觀云

△市場鐘點失當
(吉林)省城糧米市場經稅捐局訂定辦公鐘點下午三時停止辦公鄉民來城售糧過點往店以待翌日赴市農失甚鉅與稅收大受影響該局理應取銷鐘點而便商民云

△水院生意興隆
(吉林)沿江一帶設立水院旅店以便停宿往來車輛爬犂非常增多營是業者生意亦見興隆云

△教館幻燈講演
(吉林)省立通俗教育館日昨星期三在第一講所開幻燈講演谷香圃主任講席聽衆達二百餘人講畢放照幻燈動植物影片令以助餘興云

△售品開幕盛況
(吉林)省立女工廠爲推銷該廠貨物起見在河南街建修洋式門面設備華麗於十八日正式開幕本廠新有出品一律運到售品館以便出售振興實業顧客尙不乏人門車馬盈門云

△菜市小販遷移
(吉林)大東門外菜市現因年關在邇往來車馬行人甚是擁擠所有門臉左右賣菜小販攤床亦多有礙交通日昨三區署長諭令將小販遷移南頭以利交通云

△校址投票續誌
(海城)本邑縣立中校定於二十日開標屆期仍未完全賣出等情業誌前報茲聞當時經地方官紳重新估價定於本歲夏曆冬月卅至臘月初一日二次投票屆時由監督及地方士紳在商會監視開標現聞該校中段及東南段已歸高等廳留下改築分廳其餘已次第減價北一段減爲一萬四千元北二段兩萬元北三段一萬元北四段兩萬四千元西北段六千元而南段八千五百元至中標者按三期交欵第一期交十分之二第二三期交十元云以來年秋季爲最終期價欵則係現洋云(青)

△罰欵獎給原差
(海城)本城警察第一區區官崔文鉻自接任以來對於賭博情事異常認眞所獲之賭犯罰欵由警所發還者計一千四百餘元崔氏應得之提成一分未留照數賞給原日抓賭之長警以示鼓勵云

△優伶無形解散
(海城)本城洛子園主呂子善等自被縣署徵糧處超先生向司法公署起訴後經超檢查官勸調一過呂某等居在收訴地步當令法警送至分監看守所羈押因園中主持無人洛子居然停演該班坤名角色亦無形解散悉往別處獻技矣云

△招聘建築技師
(海城)本城縣立中校舊址無論是否完全賣出而重建新校之舉期在必行聞該校校長陳寶森已託人聘請建築業者來海礎商進行步驟緣學舍樓房廂房共計二百餘間不得不愼重將事云云(青)

△紳士倡辦粥鍋
(海城)本城紳士何果忠前歲在天津創立粥鍋當年救活災民無算何君以世上樂事莫如爲善從此竭力奉行遂被大衆公推爲北平慈善聯合總會副會長之職本歲冬月初四日又在本城設立慈善分會藉以推廣慈惠事業聞何君以直省雖民日益增多待來年春季卽數當不可勝記因此擬在本城立粥鍋數處以資救濟刻下正在提倡之中其事是否能成立雖不可知而何君之慈善觀念亦可見一斑矣吾海不乏慈善份子想對此事定能一致贊成也云云

△報告難民凍斃
(海城)城南白廟子村於月之二十日凍斃一不識姓名之男省難民該屯村長特行來區報告請求派警前往切實查驗該難民緣凍餓致死年約卅餘歲因無主領屍當令該屯備棺擡往義地掩埋因逃難而客死他鄉亦可悲矣(青)

△潛逃火頭返穆
(穆稜站)北十字街路東小館曾於月之六日不愼於火忽然燃燒鄰右損失頗鉅而該館之執事李慶雲是夜畏法潛逃蹤跡不明早誌前報刻該李某已於日前業經返穆自赴特警署投案該署業經查明起火之因亦非故意況李某損失頗重被燒各家甘心不究該署長加以儆惕卽覓釋放矣聞李親赴各家謝罪云

△地局限期換照
(穆稜站)東省特別區地畝管理局前佈告各租戶限於本年七月一日改換新照之日至期仍有未換者今復通告限至十一月一日再有至期不換者每過一月增罰一元至來年五月一日爲期滿之日倘再有延期者卽撤消其租戶另換他人云云而本站商會於十九日接綏芬河地畝第三分局之函云速派代表人來局接洽改換之辦法而本局以備派員來穆發放云(德)

△學校預備年考
(下九台)本站鐵道南北吉德兩縣之高初各學校現以陽歷年關在邇寒假臨近之際各校長均令學童預備課程以便考驗以俟考驗完畢卽行放假故近來各校教員異常忙碌云云

△警所召集會議
(下九台)德惠縣警察所封所長於月之初間召集各區隊警察官長齊集縣城會議進行一切行政及辦理冬防等事務議畢之後責成各區隊一體遵行以盡職責而維治安云

△派員視查學校
(下九台)德惠縣教育局于局長派視學員四名下鄉分途調查全境所有各學校辦理之優劣成績之高低認眞考查據實呈報以定來年之去留云

△調查印花來台
(下九台)吉林印花稅張家灣分處歷年奉吉林總處訓令按十一兩月分春秋兩季實地派員調查各處印花有無漏偸情事本站口於月初來員調查先將鐵道南調查完竣再赴道北辦理云

△菜肉市已遷移
(磐石)本邑前者出賣肉菜向無指定立市自前任縣知事徐昊峰到任後卽規定在大南門裡湯塘胡同內爲菜肉市一般出市菜肉之家皆遵命辦理現已數年茲經商民景希明呈請縣公署擬遷菜肉市於北門裏會同敎農二會議妥以菜肉市遷於北門裡多不適中應遷於東西門及小南門外遂各市肉之家自覓房屋自由貿易昨經警察所布告業已遷訖惟劉所長之意以現下屬於冬令暫可照辦若屆春氣候變更時仍須指定相當地點以重衛生已於布告文內聲敘矣

△燒鍋營業發達
(鞍山)本埠北立山站聚源涌燒鍋經理人李榮久副經理杜立言二君均係遼陽人爲人老成練達對待主顧極爲和藹而且對於兩鄉及本櫃上和下睦無不和言悅色查李杜二君熟習商業情形燒鍋商中第一號首也近來四外八方遠近顧客絡繹不絕大有應接不暇之勢營業蒸蒸日上較前大見起色云

△旅客起票爲艱
(三岔河)火車站售票處因賣票時間過短每日未得起票者總有數十名之多旅客知其然也均早先赴站在售票處排班等候得列前茅者能將車票起出如獲至寶挨在末尾者徒望洋興嘆雖免名落孫山當排班站立時或有越次爭先者路警立加呵叱若與路警稍有關係者則不在此例隨到隨能起票得在頭前者亦得向後退讓云

△弄槍走火殞命
(三岔河)警察第六區所長李登九之內弟某於月之二十號有事外出並攜帶手槍一顆一時失愼觸動機鈕槍忽暴發當在腹部穿過及擡回警所傷勢甚重已挽救無術未久卽與世長辭聞現年二十一歲正在青年遭此慘死殊爲可惜

△槍決匪犯復活
(扶餘)本邑前報載槍決匪犯廣福一名該匪身重槍彈三四處未致損命護法場之軍官兵等均已回營該匪望四處無官兵起身而逃被有光者報告西門分所警察當卽尾追至北關子地方(巨城三里)將該匪拿獲覆而槍決云

△銀號領到新帖
(扶餘)本邑永衡官銀分號經理現因年關在邇市面破帖流行甚多以及通融錢法起見時赴省領到新帖百餘萬吊各商號均赴官銀號換帖云

△洵是醫中巨擘
(依蘭縣)本邑近由奉天桓仁縣來有西醫名雄井氏係朝鮮人因未租妥房間遂在日本居留民會長北內德市家中暫寓前往治病者眞有手到病除之妙較之其他西醫誠判若霄壤云

△江道汽車難行
(依蘭縣)每年松花江結凍後則冰面光明如鏡長途汽車行駛其上實能增加速度惟今歲封江時風急浪湧冰面嶒峻幾同利刃無論汽車不能行走卽馬車亦無路可通實交通上之大障礙云

△着大氅者被捉
(依蘭縣)本邑軍警各機關辦理冬防極爲完善對於異服異言者必詳加盤詰日前有一呂姓確是農戶惟身着灰色皮大氅恐係冒充軍人者遂卽帶往警察第一區令其覓保釋放云

△國文教員缺乏
(依蘭縣)本邑自近二三年來教育有蒸蒸日上之勢各學校之成績實有可觀惟中等以上各學校國文一科實缺教材現在充該科教員者尙均稱職倘有辭退者繼任實難其選云

△積穀區董逐鹿
(榆樹縣)本縣第六區五顆鎮積谷董理處區董子清業已任滿應引改選以符定章而爭此缺者有該區紳陳慶豐王佩綸舊任王子清等三人各不相下爲有數十人爲之幫忙昨屆選期由總處派梁玉文前往監察依法投票該王陳各黨均紛紛到場武裝選舉該處察梁玉文見勢不佳各走極端恐釀意外託故延期再引投票當卽回縣報告一切現有七紳出向各方調楚將來鹿死誰手尙難預卜容訪再誌

△電燈公司成立
(榆樹縣)本城有前十六師師長于險舟來榆招股設立電燈一節已誌前報聞該資本共爲三萬元由地方擔任一萬元商家一萬元于險舟一萬元地址在前德興燒鍋院內定名爲榆樹縣興榆電燈公司已將各街巷電杆豎起不日卽能放光燈係四種甲表燈乙租燈丙路燈丁臨時燈至於燈價尤廉該公司創設此燈事業係發展電汽挽回利權起見實爲振興地面以耀街市光彩云

△坤伶下處熱鬧
(榆樹縣)本城復興茶園因建戲園停演前在該園獻技之坤伶蔡元紅秦技時頗蒙顧曲者之歡迎嗣該園停演伊在東關私屋居住謂之戲下處每日擺設煙賭招引一般大頭客人往捧場者絡繹不絕該伶双管齊下頗獲厚利云

△冬節放假休息
(鐵嶺)日昨月之十一日(夏歷)爲冬至節本邑各機關各男女學校照例於是日放假一日以資休息云

△劇園蕭條異常
(鐵嶺)本邑西關清樂茶園今夏自演唱洛子劇以還座客盈門擁擠不開現屆冬令年關在卽四民無暇顧曲故近日座客寥寥云

△歸併警區消息
(營口)警察所長曲介棠氏頃因警餉支絀擬裁員減薪辦法定於明年一月起原有八大區歸併爲四大區將區所官員警夫特加以淘汰由此卽可整頓餉警尤免警欵之支絀云

△洛子園又停演
(長春)商埠東三馬路燕春茶園自王小蘭等來長獻技會未見若何興旺近因生意日漸消條無法支持遂於本月二十日實行停演云云

△洋爐子宜愼防
(臨西)冬日嚴寒烘炉取暖北地到處皆然但對於火爐非常注意不可不謹愼防範也昨(十六日)晚七時許本城內春在里因洋炉不愼失火遭回祿焚燒房屋十餘間賴有軍警急往指揮竭力捕救於此房舍櫛比之區未多延燒實甚幸也此後燃洋炉者不可不愼云

△縣署委定調查
(開原)縣立公署爲防止商民偸漏印花特於月之二十日合委前警察隊長崔凱臣及宋此華爲印花調查委員專司稽查印花稅務一切事務而免偸漏之虞云

△圖書館又復活
(昌圖)本縣曲監督自蒞任以來對於教育積極提倡去歲下季爲督促各區村校建築固定校舍曾巡行各區村正副長會議慨切訓導以故今歲迄冬各區添設小學至四十餘處建築校舍共二百餘間造福地方誠非淺鮮近更鑒於圖書館爲發達文化第一要素訓令教育公所所長劉又新君會同教育會會長王永新君尅日將程前任所設之圖書館重新整頓並由廉俸捐助添購書籍費現大洋一百餘元劉所長奉令後除與王會長協議另擇館址外並擬定辦理圖書館之設施以資借鑑並購備一切應有書籍以便明春開辦若曲監督者誠不愧爲地方長官劉所長亦不負曲監督之委託無怪乎全境人民頌聲載道有口皆碑也究竟該館明春開辦如何設施容屆時詳訪再誌

△雪稀福及電車
(黑龍江)江省自入冬以來雖見雪數次時下時化終未堆成近數日來氣候寒暖不一又不見雪故本城各汽車公司營業發達異常較比往年奚止數倍不過本省四外地均沙漠設一經雪大有長行不動之概是以今年雪稀長途電車及本街各汽車大爲獲福不淺云云

△巡補因事撤差
(瓦房店)埠南田家甸驛會設日本警察派出所巡捕耿裕國刻因設賭被人舉發聞現已被撤差至另委何人以充斯職尙未可知云

△教育會長改選
(農安)教育會張長子森品端學粹作事認眞以先辦學多年頗著成績後選被舉會長兼縣視學以來擴充學校振興教育頗蚕厥職咸謂教育得人洵不誣也茲地方財務處主任出缺當經劉縣長保准以該會長接充而張一人掌管一縣財政事務繁冗無暇兼理多差卽將縣視學一差退讓譚適慶接充而會長一席已屆改選期刻正籌備改選聞作是想者甚夥究竟鹿死誰手姑誌以覘之

△全勝合股營業
(農安)東街通北劉載衡院內以先久營戲業劉子壽在該處開過布棚茶園仲秋節後因各方面維持幸獲厚利而劉子壽老於慰滑見利卽收並因日漸天寒布棚亦不相宜以故乘勢輟業旋被某處將全園坤名伶及戲箱接去演唱野台戲去訖本邑尙有以先演唱舊戲箱並有該園淘汰下老少不堪坤名伶數十名爲謀生活計遂租妥小東街安福里王姓房仍營舊業改名新華茶園開演多日緣因坤名角色不佳且久不易換以故顧客裹足營業蕭條勉强因循至本月中旬不復支持遂報歇業日前出演野台戲全班坤名等令見同原戲箱一同返農見有機可乘遂租安東街舊地點劉鄭二家合修築新戲園一座該處新修房屋雖係茅屋草舍然而做照外埠式樣所造規模甚好擬定坤名角合股營業改名全勝茶園今已開演多日角色雖比以先勝强然而新來坤角程素貞及舊有丁翠翬慣演淫詞淫戲形容過火殊與風化有關該伶若非速改前非必有取締之一日云云

△總隊長之對調
(德惠縣)保衛總隊長劉君振濤作事認眞精明强幹日昨奉省令該總隊長調轉伊通縣保衛總隊所遺之缺以伊通保衛總隊長關某接充聞不日來德該隊長交代一清靜候接充清楚定行前往伊通云

△見習考查司法
(錦縣)省委來錦縣公署見習員王雁城兼考查地方行政事宜等情已誌前報茲聞王見習員爲考查司法親赴第六監獄由胡典獄長引導視查該獄內共分五科辦理頗善待遇各犯人亦均法外施恩一無苦累成績優良爲其他各監獄所不及云

△青年會議籌欵
(錦縣)錦邑青年會幹事史夢符氏以歲聿云暮轉瞬卽屆新春關於十八年度男女平民學校及幼稚園經費亟須預爲設法籌措以資挹注故特於月之十九日晚五時函邀各界人士開會討論籌欵辦法詳情俟訪續誌

△局長冒雪出巡
(復縣)蓋復緝私局長烏公崧生以時屆冬防正私鹽犯蠢動之時爲視查各卡防務計特於日昨(十三日)冒雪帶馬隊出巡勵精圖治之誠於此可見一斑

△名醫忽然退隱
(富錦)本邑原屬邊荒之區地方初興人煙稠集歷年四季寒熱不勻雜疫頻生雖有生熟大藥舖數家兼中西藥房多處而惟精通脈理善於治病之良醫誠哉罕有多係莊腔做勢徒誑民財而已是幾年間鄙人常患氣翳之症屢覓醫生診治毫無見效每當秋令殘病遽發喘甚艱彼時有一儒醫河南彰德府武安縣人氏姓程字磐閣者忽聞名邀謁藉求診脈彼遂慨然自家來富當寓和發廣藥局余許可視畢只著予服葯二劑管保病除何意用藥二次病果消除迄今二年並未犯病且其勿論治何重病決不著患病者多吃苦水以是登門求診者終日不休名譽 著各界歡迎詎意昨於陽歷十二月一日程氏倏然移出該號隱居一般病人去求者詢知不在該號俱悲嘆空返若此良醫濟人眞乃希有誠可謂一方人士之福星云而今隱居人多惜之

△櫃夥舞弊敗露
(安東)本埠附屬地某商號櫃夥某甲性好漁色終日花天酒曲悉意揮霍然所入微薄抵注無方以致舞弊某甲兼營伙食每日約需洋面一袋某甲故買小袋洋面冒充大袋迄今半年之久刻被該號執事查悉除將某甲斥革外並問其承保追交影射之欵某甲身敗名劣悔之晚矣(漁)

△禁止陰溝堆雪
(安東)本埠中日毗連大罢崗旁之陰溝每値冬令附近商民戶向溝內堆雪惟至春季七道溝山水暴流無處容納以致縣前街運帶洪水橫流泛濫無歸該處之商民戶恒被水侵故日警署現已通知商民不准堆雪溝內違者酌量處罰云(漁)

△韓婦幸未滅頂
(安東)安埠江沿糧市街於日昨午前十時許有金姓韓婦渡江購物畢而返里見江凝結意圖就便未料行至離韓岸約二十英尺冰忽塌陷遂落於江中幸水不深經人撈出幸未致遭頂滅之災矣

△延長區長新俸
(安東)本邑區長奉令裁撤並將薪工等費截十一月止停支已誌前報刻聞省當地送據各縣知事呈請略謂各區長辦理交代尙需時日如截至十一月底卽行停支薪水未免賠累請從實由十二月底停止薪水以示體恤等情當經省署核准日前已通令各縣區查照在案矣

△運送店購汽車
(安東)本埠國際運送分店全國馳名分店林立執中國北部運送業之牛耳現該運送店爲便利運貨起見特由上海購到三號運貨汽車三輛業已運輪到安裝置完竣演習數次頗爲適用以俟警廳核准發給許可卽開始運貨其他各運送公司恐受其影響云(漁)

△花萃蘭已返哈
(安東)本埠附屬地永樂舞台前次不惜巨金由哈埠邀來坤伶花翠蘭一行數名該伶抵安後其初尙能叫座嗣後已不爲顧客所歡迎該園不特無利可獲且虧累巨金因此該伶按原定合同雖已期滿未便去安乃又留安續演一月以補該園之虧失刻又二次期滿該伶於日前已由安去哈矣

△控不服撤佃批
(安東)縣公署日前據浜忠慶堂代理人尹岐山具呈爲佃戶行毆懇請依法究辦等情當經批示呈悉該民佃戶李鴻逵拖欠租糧既經該民通告撤佃將房地另租趙姓李鴻逵之弟李二何故肆口漫罵持棒行毆抗不搬家究係何情仰區傳案訊明再行核奪云

△閻王不嫌鬼瘦
(安東)本埠附地三不管李姓小販平日節儉以致薄有蓄積約在百元以上其同居之某甲已垂涎以明借無效乃萌歹念日昨某甲乘小販外出之際將該小販之現欵一並竊去潛逃無踪及某小販歸來已鴻飛冥々此之謂閻王不嫌小兒瘦矣

長春協和商場百貨店 本商場設在北大街新築樓房開幕以來辱承各界惠顧特由蘇杭名廠新到紬綢緞絹歐美呢羢平金顧繡瑞士鐘表四季冠履俄毯唱具花粧黛料二層樓紬緞呢絨繡花衣料全套禮服壽衣花邊衣條三層樓磁器皮革五金雜貨代理唱機風琴生殖靈藥等倘承光顧歡迎之至也
本主任啓 中電話三三四 日電話一九八

連陞棧廣告
本棧此番開辦與前大不相同因爲擴充營業起見特向安浪速町三階大樓壹處通共百有餘間寬闊潔淨異常男女客眷各有樓室飲食便宜客駕臨一試便知不謬也 迎送遇到方便
大連市浪速町 電話七四六〇
本棧主人謹啓

添精聖藥 補腎仙丹
膏腎寶
●●腰酸背痛是腎虛之兆 陽萎之嗣是精虛之故
腎爲人身之本、而爲作强之官、專司排洩尿、酸者也、若腎經虛弱、則無力排洩、背痛而尿酸停滯經絡之間、則發癥、立奏奇效、實是補腎之聖藥、服之卽能爲情所累、若青年早婚、或老年勞或衰弱、過度、則腎經衰弱、以致不夢遺滑精、陽萎、不學、精關不固等症、生焉、與人身之生命子嗣、大有關係、如能服用育腎寶、種子廣嗣、能終身添精益腎、自復青春、無腎虧陽萎之虞、保健康、少年服之强精健腦、老年服之恢復、如君不信、請試便知
定價 每盒現大洋一元二角 每六盒現大洋六元
總發行 金勃先藥房 哈爾濱道外十五道街
總代理處
奉天日站恒濟堂 奉天晨泰報館 吉林大成藥房 黑龍江濟生藥房 德泰盛 長春泰和藥房 安東德順成 四平街天德堂
大連華泰藥房 大連德紀全棧 錦縣福隆永 黑山縣會增盛 營口洪春堂 公主嶺三合公 遼源德慶仁
哈爾濱永一德堂 哈爾濱道裏世一堂 遼陽義和堂 長春中西藥房 開原吉祥厚 千金寨德泰 普蘭店康德興

長春益通銀行附設儲蓄部廣告
本行額定資本金銀大洋壹百萬圓 公積金銀大洋拾萬圓
營業部 儲蓄部 注意
營業時間 上午九時起 下午三時止 星期日休業
存欵放欵 代理收付欵項 押欵 放貼現 生金銀之買賣
活期存欵 存本付息 零存整付 勞工儲金 失業預防儲金 娛老儲金
整存整付 整存零付 特種存欵 子女教育儲金 婚嫁預備儲金 其他基金儲金
存欵手續簡便利息從優 如蒙惠顧尤爲歡迎 訂有儲蓄詳章函索卽寄
長春南大街 電話 中國一〇四號 日本長六七六● 一二四〇番

大連祥泰義紬緞呢絨莊廣告
敝號今在伊勢町(卽雙和棧舊址)後屋設立先行批發前面零剪之門市刻在鳩工改築工竣卽行開張特此預爲聲明如蒙惠顧請先移玉西崗大榮市南門西首祥泰義新到大宗綢緞呢絨賤價出售惠顧早臨無任歡迎恐未週知特此廣告聲明
大連市伊勢町六十番地 電話 批發部長二一二三〇番 前櫃五三八二番
支店西崗大龍街 電話六〇一九番

新昌號紬緞莊定價劃一廣告
本號新到各種地道皮貨兼由蘇杭運到名廠緞葛綢縐漳絨毛葛歐美呢絨平金顧繡旗袍馬甲大氅斗蓬色新花美奇麗超群一律特別從廉定價出售惠我諸君倍前光顧則歡迎無涯矣
大連市平和街三十番地 電話 批發部長四九〇四 零售部三八四七番

大連協茂盛紬緞皮貨莊廣告
敝號新到各種地道皮貨奇花異色綢縐緞絹毛葛漳絨平金顧繡旗袍馬甲禮服衣料喜壽賀帳毛呢嗶嘰布疋雜貨旅行皮箱翠玉玩具無不齊備分室陳列定價低廉倘蒙惠顧無任歡迎
大連市浪速町五十番地 綢緞部長電話四六三二 批發部電話五四五三 雜貨部電話四九八八

元盛興紬緞莊
本號新到歐美呢絨嗶嘰毛織衣料物質精美花色奇異近又批到大宗皮貨無不齊備定價分外低廉惠顧諸君不勝歡迎
西崗街一八八 長電話七三四六番

天興東紬緞莊
本號自開幕以來頗蒙各界所贊許茲際秋凉新到大宗奇花異色紬緞毛葛綢絹呢絨平金刺繡旗袍馬甲禮服滿斗各種衣料及最高等洋裝服料花素禮服呢格錦彩素毛絲呢喜壽彩帳閨閣粧奩旅行器具最新式樟木箱美麗名瓷輕裘皮張無不齊備廉價出售犧牲利益幷代理百代高亭公司戲機唱片定價克己光顧諸君幸勿失機
奉天千代田通 日長電話二一三一番 本店謹啓

諸君看 德泰號
新到粗細地道皮貨並由滬杭運來細軟綾絹艷麗花素閃緞歐美呢絨色色新鮮男女大氅綿夾俱全定價一律無二分外破格低廉請諸君惠然肯來便知決非虛言
開設大連奧町五五番地 門市電話長五二八二 批發電話七四四五

霸王
人之力最大者從古至今未有過於霸王的工商界宣傳力最大者亦未有過於月份牌的今年又運到新奇美麗各樣數十種欲備此貨者請你早定以免臨時不及之感
大連歐部通百十一番地 電話七三八八番 天德信支店

哈爾濱分社啓事
逕啓者本分社現設在道外正陽南十五道街路西向後訂閱報章及或刊登廣告者凡一經通知立卽派人前往接洽不悞恐未週知特此聲明
駐哈分社長劉樂三啓

本社電話
本埠訂報四〇四二 編輯事項七五一三 接洽廣告四〇三四

朝鮮銀行
本店 京城
支店出張所
日本 東京、大阪、神戶、釜山、大邱、仁川、平壤、鎮南浦、元山、羣山、木浦、淸津、會寧
中國 大連、旅順、營口、遼陽、奉天、奉天新市街、鐵嶺、開原、四平街、長春、安東縣、龍井村、哈爾濱、傅家甸、上海、青島、天津
俄國 浦鹽斯德
總裁 加藤敬三郎
除右外紐靑、倫敦、巴里及其他內外樞要地皆有匯

生乳良药

人造乳

北爲下奶藥名日人造乳連服兩敝後母子不缺乳每瓶定價現洋一元各埠藥店均有經售

奉天 永年西藥房發行

本報啓事

閱本報廣告而辦事或購物品時請言明因閱滿洲報廣告始得知悉爲荷　滿洲報經理部

請君注意

久咳爲癆實在可怕

● 清痰保肺丸之特效 ●

一治憂慾肺癆之咳●一治夜不安眠之咳●一治喉痛聲嘶之咳

一治天將時疫之咳●一治四時感冒之咳●一治喉癢虛寒之咳

一治胸痛脊痛之咳●一治老人虛弱之咳●一治胎前產後之咳

一治酒色爲患之咳●一治氣管發炎之咳●一治咯血癆傷之咳

一切日咳　夜咳　連聲咳　單聲咳　白痰咳　黑痰咳　無痰咳

唾血咳　破金咳　朝熱盜汗咳　心跳氣喘咳　雖最日久之纏綿

咳症服之無不應驗如響是誠爲肺病之良藥也（價目每盒現大洋壹元）

各省各埠各大藥房均有代理設無購買將款寄交本房

總發行營口西街義興成餘記大藥房

中國銀行

大連支店營業

關於銀行一切事務

營業時間　上午九時至下午十二時

電話四三八九、四五九九、九四七五九　海關收稅處七八二九

嚐試

楊家小姐每天見女僕做的菜、必須自已親自嚐一遍、試々擱味の素了沒有、因爲擱了、其味必異常鮮美、否則反是、一嚐便知怎麼瞞得過她呢

寰球無二獨占斯界之理想的

調味精粉

味の素

（味之素）

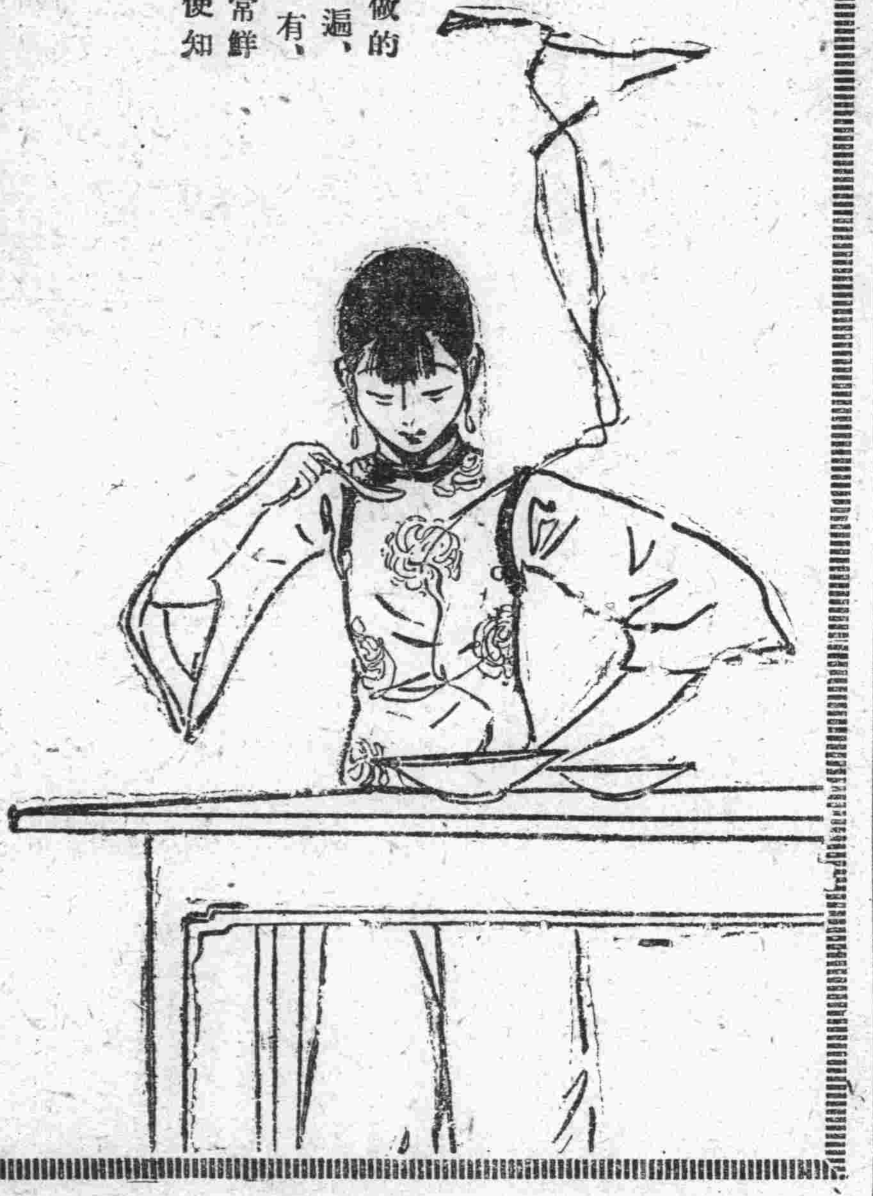

仁丹神效藥之宣傳

寰球無二 常備神藥

仁丹

中國政府註册商標

注意商標 提防仿冒

仁丹一仁丹一眞是天下傳名　最有功效　最便宜的靈藥　而且携帶身上　實在輕便得很　又是護身救命的　五分錢買一小包　有二十粒　五毛錢買加大包　有三百二十粒　還有七毛錢買帶鏡盒包　有三百六十粒　賣這仁丹的舖子　無論省城鄉下　那洋廣雜貨舖啦　那藥房啦　都有賣的

這仁丹無論居家的　出門的　男女老少　有病能治病救急症　無病能衛生保康健　是人人身中常要預備的神藥　請買啦　請買啦　請赶緊多買啦

因爲仁丹是日本醫學博士大家所創製的　專挑貴重藥料做成　那功效是萬試萬驗　這仁丹能防瘟疫　能補氣血　能轉弱爲强　效力如神　更加藥味清香　平常吃兩三粒　就覺得心中舒服　神氣爽快　又能除去口乾口臭　能使聲音清亮　當作衛生香藥用也極妙啦　消食、去毒、通竅　那效驗極大　每日吃這靈藥　開胃健腸　必定免去胃腸各症的病啦

還有平安無恙的人　那辦理事務　讀書勤學　聽戲赴宴　出門遊逛　上船搭車　探友來客　演說談論　喫烟喝酒　茶餘飯後　瘟疫流行那時候　一定吃上這仁丹　別要稍爲離了這常備神藥呢

格言　養生者莫若知本（呂氏春秋）

仁丹總行　森下博大藥房謹啓

東萊銀行

營業時間上午九時至下午三時　大連分行

本行開辦以來已歷七載資本金收足國幣三百萬圓已向財政農商兩部註册立案專營商業銀行一切業務設總行於青島分行大連上海濟南天津等處北京煙台及其他繁盛大埠均有特約代理機關一切交易手續簡捷格外克已如蒙惠顧無任歡迎

地址瞬部通五〇番地　電話…經理室長五八參八番　營業室長五八參七番　公用參參壹四番　電報掛號七四五五番

化粧次序

双美人牌香皂　双美人牌洗臉粉　双美人牌雪花膏　双美人牌花粉　口刷子　水刷子　手巾　双美人牌頰胭脂　双美人牌刷花粉　美人

純良無鉛之

双美人牌花粉

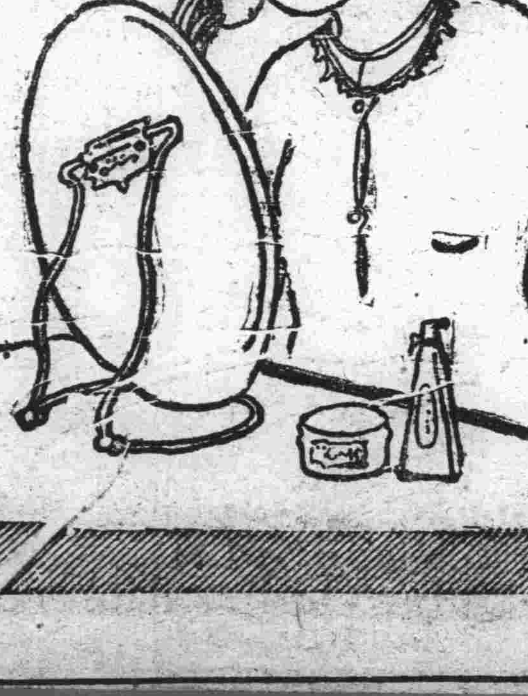

如花似玉之美顏更用能添秀色之雙美人牌花粉而粉飾之則高尙之化粧美便可永續

國花詩話今箋 (清癯)

滬稿、近自內政部、提出以梅花爲國花、並經國府發交教育部核議、玆已議決、於是吾國之梅花、遂與世界各國之國花、如英之薔薇、日之櫻花、後先輝映矣、爰取古人所詠、而有合於今日爲我國之代表者、摘錄如下、

放翁詩有云、「玄冥行令肅冰霜、墻角疎梅特地芳、屑玉定煩修月戶、堆金難買破天荒、了知一氣環無盡、坐覺千林凛欲殭、力量世間難得似、挽回歲律放春陽」昔人謂和靖八梅未詠、猶非難作、自放翁吟此、爲立辟易、蓋由昔言之、不過以梅爲仙隱逸、古者賢士君子比之、以今日論、起聯則似革命比「冰霜」、而「墻角」爲東亞「疎梅」爲中國國民性之特質、寫來尤爲確切、中二聯「屑玉」則爲建設之、「堆金」爲開源之途徑、實爲今日統一後之現象「一氣千林」則以國家由衰弱而變爲強盛亦時勢便然、而目前民之爽未起、正賴當局者之有以扶持而果休(口旁)之故結聯只以「力量」二字、著筆、而孜孜於「挽回歲律」、以鼓蘯我方、興之民、也

劉屏山詩有云、「草棘渝々野岸隈、暗香消息已傳梅、雪斯籬落難認、暖入枝條併欲開、愁向天涯今度見、老隨春色鬧中來、似關時社多何遜、未試招魂共一杯」詩人因時賦意、而不謂先得吾心、竟有如此之貼切者、言「草棘」與「野岸」、蓋意即從吾國斬荊披棘者、手、謂非經破壞、未由建設「暗香消息」一者、即指、總理爲五嶺中人、昔人詞十月先開嶺上梅、「已傳梅」者革命在四十年前、旗號足已揭於東南矣、次云「籬落」而被一雪壓「枝條」「而經暖入」其尤顯豁、令人猛省、蓋吾國本爲農業國、民族尤不脫村夫野老之風習、乃自海禁開而受白皙人種之欺陵、及一切不平等條約之束縛、故曰「蓬難認」現近國民咸知取消、爲第一自決之生死關頭故熱度達於沸點、所謂根本解決、枝條自權芽四苞、開發向榮、放曰、併欲開」也「愁向天涯」者、玄須向國際間爭存「今度見」者、現已從外交著手「老隨春色」吾中華立國最古、今自完成北伐、革命告成、有轉弱爲強之趨勢、皆明顯不移、至結以「詩社多何遜」言國府爲五院所組立「招魂共一杯」則以喚起國魂、與之一氣也、

又陸太初詠梅有斷句云「生稟東南溫厚氣、才當西北苦寒時」此一聯尤覺包括無遺蓋革命雖創自東南、而去歲非由西北閻(馮)兩總司令之苦戰力爭、不克至此、今閻馮皆在首都、而又值內政部提出梅花、爲國花之後、閻爲兩公詠而堪國花光已

精神錯亂時的思想 (馬辰生)

自從辦完哥哥的喪事、到了現在差不多沒有一夜、不看一遍哥哥的遺像和容宛在、彷彿如生、覺得我相信他並沒有死、再設諸他的年齡、和他的善行、更不信他是能死的

本來哥哥尚在青年有爲的時候、他怎就能病呢?病怎就能死呢?這是很叫我難解的疑問?

他要果眞死了、有誰還能做鄉區的表率、去制服一般劣紳土豪呢?去剷除地方奸強盜匪呢?天既賦與他極好的德行、極好的幹才、一定他在這隨風匪氛重圍的環境、使他施展他所能、來挽救勢將捲入危險漩渦的桑梓、直到相安無事的景象、纔是他職責盡到的日子、焉有叫他中途死去的道理?呢?否則那上天也太無意思了

今夜我又從頭翻來覆去的想起、從而更確信我的哥哥還是沒有死呢我雖然眼見他病時的枯危、眼見埋葬他的靈柩其實全是一場噩夢而已

唔!可憐的我、無乃也是哀思太甚、覺致精神如此的錯亂、明明那一封「…兄故速歸」的電報、尚且依然高掛在那壁上的信囊裡、又一段辦理兄喪的記事、也清清楚楚載在我的日記冊中、難道那不是哥哥已死的印證嗎

令我和我二哥引爲痛悔的就是我倆都以爲來日方長、我們弟兄團聚一堂、在父母歡娛之下、永享那友愛之樂的日子、還是在後頭呢!所以這纔忍離高堂的父母、忍別如手如足的大哥、奔波到遠方、服務於社會、寧願犧牲眼前的快樂、以謀求將來的幸福啊!誰會想「老天不隨人願」的話頭、竟對着我倆來了!我倆如果早知道、就是破了產、也要設法把哥哥的性命救了、唉!一時的疏忽、却成了追悔莫及的缺憾、那不是我倆的過、到是誰的過呢?

至愧恨我自己的、就是我在先的時節、怎麼不習醫學要是習好了、我哥々的病、我一定盡我的所能、把他治好的、咳!眞是!悔之晚矣」

沒事靜坐、常把哥々的友愛、和他死後的悽慘、翻騰到我的腦板上、思之至極、不覺滿眼的淚水、就陪着抽噎的聲音、接連地流出、簡直滿腹的悲哀、竟無以收結確因哥々對我的好處太多、使我不忍輕易忘却呀!今夜我糊亂的想一陣、越覺對於哥々的缺憾越多、現在不能不再用淚濕的手帕、擦乾我的眼淚、強含着未曾流盡的眼淚、來寫這篇的文字、可叫我的辛酸、得以減輕一些

附記

先長兄馬鳳樓、海城縣人、生性忠爽、言行感人、孝於父母、友及兩弟、抑強扶弱鄉老憐貧、公益善舉、恒喜資助、故鄉衆戚友、皆欽佩重、自充本區隊長、尤能克盡厥職、經年奔波、從不辭勞、今春奉命出勤、約歷半月之久、祇顧一心除害、遍處巡察、對於冷熱飢飽、尤未審慎、因此公務既畢、大蓋相襲患成、繼又因醫藥之罔效、抵夏竟溘然長逝矣惜年僅三十三、其鵬程鵠志向有未伸未展、忽天公獨夭其年、天公天公、果何公之有哉、余對長兄逝世之積悲屢欲寫出、屢被事阻、今夜痛悔已極、方毅然以書成、玆贅數語、用訴苦衷、

兩件有趣味的小新聞 (王叔龍)

○美軍中之兄弟兵 據最近調查、美國軍隊中有一軍內有兄弟兵二百五十二對但此數猶限在一軍中者、另有兄弟二人不在一軍內者、尚未計及、其二百五十二對中、有三兄弟者十對、餘均係兩兄弟、在昔我國項羽有江東子弟軍八千人、今美軍中有兄弟兵五百人、可謂遙相對照

○歐洲最快之潛水艇 巴西國海軍部、近向意大利國船廠定製潛水艇一艘、現已告成、據下水後之試驗該艇每小時能行十八海里有奇(每海里約六千零八十英尺)稱爲歐洲現時最快之水艇、該艇內裝地賽式引擎兩座、每座有二千二百五十匹馬力、另有副引擎兩△、每架有四百五十匹馬力

歷史叢談 (五十五)

戰略(續)毛寶燒蘇峻積聚(晉成咸和三年)王越殺北寇妻孥(明成化九年九月)奚莫大於切膚、悲莫痛於傷心、要莫要於積聚、親莫親於妻孥、打人莫打臉、說話莫詰短、留情面也、若對敵制勝正與此相反、不打臉、安能制敵之死命、不詰短、安能折敵之雄心、當場不讓父、舉手不留情、況敵人乎、苟能制其死命、折其雄心、得爲即爲、何須乎留餘地耶、知敵所恃者、糧草耳、堆積如山、可支十年、可比江陵之紅粟、我則爲之付之一炬敵失所恃、不敗何待、此毛所以燒蘇峻積聚、如人血脈已斷、走肉行屍、其能久乎、知敵所愛者、妻孥耳、屢次寇邊、所擄掠者、爲豢養妻孥計也、然而殺人妻孥多矣、爾之妻孥、倘格外望活耶、王越乃潛由出紅兒山涉白鹽池、至紅鹽池、凡北寇之妻孥、盡殺無遺、及北寇歸、見家產蕩然、妻孥死於非命、仰天痛哭、將誰尤乎、此所謂切膚之災、傷心之痛、賊受此一大打擊、而邊患由是永息矣、張巡嘗灌脂、以焚敵(唐玄大寶十五年)張巡槀人縋城、以誘敵(天寶十五年)張巡剡蒿爲矢、以詐敵(唐肅二年)張巡奇男子也、用墨子之守、兼用公輸子之攻、其守[illegible]邱也令狐潮兩次來攻、皆被擊走第一次、蟻附攻城、巡束蒿灌脂、焚而投之、變攻爲火鑿、墨子之守具、未必有是、是以攻具爲守具者也、第二次、環而攻之、令狐潮可謂頑矣、殆矣、張巡用蒿人、夜縋城下、得賊矢數十萬、此孔明爲東吳借箭於曹營之秘訣也、後復夜縋眞人城下、賊不設備、大破之、以假亂眞於前、以眞冒假於後、眞々假々、實々虛々、五光十彩、照花人眼輸子之攻具、未必有是、是以守具爲攻具者也、其尤奇者、不用堅甲利兵、利用蓬蒿、束蒿灌脂於前、剡蒿爲矢於後、屢用屢效、可謂善用蒿者也、張巡利用蒿、是直以蓬蒿人視彼也、青蓮有詩、會稽愚婦輕買臣、我亦辭家西入秦、拍手打掌出門去、我輩豈是蓬蒿人、利用蓬蒿、張巡固不是蓬蒿人也

張巡殺妾食士(唐肅二載)張不竊女激將(唐德建中二年)凡人之情、愛妾每甚於愛妻愛女每甚於愛子、均是割愛割所愛、不如割所甚愛、尤足以感人心、而使之奮發、明皇之西幸也、六軍不發無奈何、宛轉娥眉馬前死、明皇能割愛、此明皇之明、終非庸主所可及、今二張欲激勵將士、一殺所甚愛之妾、一竊所甚愛之女、割所甚愛以愛將士、爲將士者、均有人心、能無感動、而爲之死耶、然用之於必不得已之時則可也、若可已而不已、如吳起爲士卒吮癰、反遭讒口之囂々、不愛己之名譽、而所愛未必即死之士卒、此讒之所以入也、割愛者盍愼諸

春申江上一枝梅 (將軍)

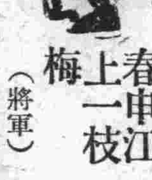

滬稿、滬人渴望已久之梅畹華君、已於前日由粵港載譽而來滬矣、此次滬人歡迎梅郎之熱度、不減於往昔、梅君亦以與滬人睽隔兩寒暑思爲勞、故一至滬上即分赴各處拜客、爲狀至恭、日昨又在全家福與王鳳卿李萬春歡宴上海報票兩界、到者均文藝界知名之士、濟濟一堂、頗極一時之盛、由黃全生童子卿吳書箴胡明軒諸君殷勤招待、爰將當時情況、略誌一二

梅畹華豐采依舊 梅君於下午六時許即到全家福、親自招待來賓、梅君着藏青色西裝、風致翩翩、望之猶如二十許人、周旋於來賓之間、和顏悅色、絕無名伶習氣、未入座前、與史量才李浩然嚴獨鶴諸君暢談甚久、談吐甚爲風雅

王鳳卿匆々趕到 入座後梅郎即就主位、未幾王鳳卿匆々趕到、即向來賓頻頻拱手、以示歉意王君態度甚佳、席間與黃小貓轉陶、沈秋雁兩美男子暢談甚歡

李萬春年少英俊 李伶萬春前歲來滬時猶一稚年孩童、不謂相隔二年、竟如一及冠少年矣、李君年事雖輕、然彬々有禮、眉宇間英氣勃勃爲武生中之傑出人才也

文公使大做說客 文公使公達因捧梅中與將、昨日在座中之得意、喜不自勝、其心做公使、亦無如此快活、梅君因欲倩人演說、乃請公使代爲設法拉客、無奈老牌代表劇界演說之劉豁公、適因事未來、梅乃囑文懇請嚴獨鶴擔任演說、嚴一再推辭、文公使再勸進、於是文公使乃大做說客矣

梅畹華之幾句開場白 未幾梅郎即起立致詞、來賓均鼓掌歡迎、梅君含笑演說云、蘭芳離滬已兩年、此次能重來滬上、與諸老友相見、甚爲榮幸、蘭芳來滬先後已有八九次之多、然能得享薄名均係諸君所栽培、此次在滬奏藝、仍請諸君多多指教、梅君寥々數言、頗爲得體、演說時姿態甚佳口齒亦甚清利、來賓均稱善

嚴獨鶴權作留聲機 梅致詞後、即請嚴獨鶴君代表演說嚴於鼓掌聲中起立演說、畧謂余常在宴會席上演說、但從未代表過主人演說、此次代主人演說尙屬破題兒第一遭、想諸君看在主人臉上、當該喝倒采的也要喝幾聲好彩、畹華在滬奏藝八九次之多、能享盛譽、均係諸君所賞助、此番謬蒙贊許、鄙人代表畹華有兩種意見發表(一)戲劇爲我國之固有國粹、希望能從新的方面進展造成一種新藝術(二)藝術無國界、希望中國之有價值藝術能傳播於國外、直接增高一國藝術之身價、間接即所以宣揚我國之文化、嚴末後又云、余此次擔任這個差使完全是做留聲機、收音不對的地方、要請聽者原諒、演說畢、掌聲如雷

孫玉老大談魚翅 嚴演說後即請孫玉聲先生演說、玉老演說甚有趣、以梅畹華比作魚翅、略謂梅君之青衣猶諸筵席中之清湯魚翅、花衫戲則好比筵席中之紅燒翅、雖各有風味、然爲食客所嗜者則一、今日請客有王鳳卿李萬春姚玉芙諸君在座則宛如席而上之一品鍋、有魚有熊掌、食味更爲佳妙云云、玉老設想新穎、本地風光、不愧爲演說家之老手

鶯鶯燕燕看梅郎 席間有人發起徵花、不一時而滬小姐所徵之新富春樓已翩翩而來、潘君獨中頭彩、闔座注目、此外名花到者如清心閣陸麗娟龍珠楊蘭春均被徵而來、鶯鶯燕燕、均似爭觀梅郎爲快、蔡君所徵之月艷更在梅郎旁歌劇一曲、斯誠可謂班門弄斧矣、至九時許賓主始盡歡而散

雪賦 (復縣杜臥園)

深院閒階、滕六何來、初瀰鹽兮淅瀝、忽飛絮兮徘徊、臥遊子倚欄命筆、觸景興懷、矍然曰、此頭番雪也、氣佳哉」

萬片輕盈、無聲有聲、雲垂幕兮瀰漫、風過戶兮[illegible]鋪、樹不春而花發、山非璞而玉行、乾坤一白、人景雙清、是何意態、而逞此不世之奇情

是蓋蒸汽爲水、觸寒凝冱而致也、與雨之成分始皆無以異也、乃世或以爲玉龍之爭、或以爲天公之戲、或以爲宜麥之徵、或以爲豐年之瑞、一切陳言、無庸置議、則舍雪時之景色、而論雪中之韻事

水郭山村梅開正新、香蘊幾許、肥添幾分、有尋梅之孟浩、方躑躅於山嶺

歌後鄭五、詩思素放、冒此寒威、翁復清嘯、踏遍霸橋、應鍾情於驢子背上

王恭未遇、冰雪手神、身披鶴氅、頭戴烏巾、海上來往、誰擬神仙中人

袁安貧困、槁臥寒氈、門巷寂寂、茅舍無煙、膚縣令之卓薦實一雪之因緣

小宋尙書、纂修唐史、當是寒天、誰能道此、炭兩巨爐書、五千紙、左列硯池、右環美妓、椽燭輝煌聲容旖旎、文采風流、於斯足矣

他如賦雪四馬、賞雪東坡、謝庭聯詠雪之句、梁園暢積雪之歌、寒光燦爛、主客婆娑、粉箋乍擘、凍筆頻呵、看窗外白戰而珠飛玉擁、聽筵果拇戰而酒潮顏酡、蛾眉冰兒絮映、席瓊瑤羅、偕成詩酒會、此意良足多

至若雲晴日出、散步階墀、兒童歡躍、逐隊酣嬉、或團雪球、或製雪獅、雪假山兮爭秀、雪羅漢兮爭奇亦足以供消遣、記歲時、又何必雪宮雪苑、始可譜入聲詩也哉

吾爲「愛茹」惜 (召勻)

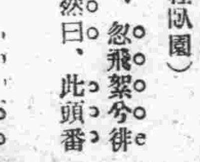

我自從大運來到了下九台、好像落在一個鄉村裡、娛樂的場所、那高尚的不用說是沒有、就那極普通極平常的、也是沒有、所幸中樓劇場已竟開演、戲倒不壞、可惜這個地方太冷、劇場裡邊雖是生爐子、仍然免不了「冷」一去看一回戲、挨一回凍、也是使人收興、至於尋花問柳我對於這個道、尙不熟慣、因受了友輩的慫恿、去了幾回、也看了環肥燕瘦、美若西子的、也遇了些牛頭馬面、醜若嫫母的、其中有個鳳樂堂的小愛茹、不但我看她好、是到過她那兒去的、沒有一人不說好、都說是可捧……可捧……效一句頌揚貴官大人的先生們的話吧、就是「有口皆碑」按愛茹校書、原籍北平、家中寓有、方讀書二年、不幸中了歹人之計、相偕潛逃、輾轉流離終竟落溷於長春東群仙、她不但長的漂亮、又能時調大鼓、又能唱皮簧、並且能戲極多、更難得的是溫柔儒雅穩重的很、可惜是櫃上的姑娘、不得自由、這番東群仙在下九台開設了一個分號鳳樂堂、便把她也派到這兒來了、咳!說起下九台這個花界來、眞不堪言狀了、我不便費言語去形容牠、但是這丘八老爺、一時應酬不到、就要鬧事、雖是當事者威令森嚴、奈其他們野性難馴、也是無可奈何、並且一個姑娘平均一天也能賣三幾個舖(在大連稱謂住小局此地謂舖)越發長的好看的姑娘、越發不用說、那弱不禁風的愛茹、受這種的摧殘、更得受丘八爺的蹂躪、眞有點辦不了、可謂不識人道已達極點、我要聲明一句、我也不是被愛茹用米湯灌迷了、我想人非木石、孰能無情、况凡物不平則鳴、我是有感而想到不平這兩個字、我要代他一鳴、然而我是惜花有意護花無力、祇好拿着我這枝禿筆出氣、作一個「吾爲愛茹惜」

十七、十二、廿一於下九台

學生文藝

雙頂山旅行記 (蓋平縣立第三小學校四年女生回金囊)

戊辰中秋、望後一日、吾校約同文化貧兒兩校、旅行於雙頂山、鼓號導前、師生步後、越街穿巷、時許即至、沿路觀者、莫不精神煥發、隊伍整齊也、散隊後、學生紛求佳景、余與二三知己、登巔遠望渤海中隱約帆遂、花、南滿鐵路、蜿蜒而來、惜爲外人掌管、未得如期歸還也、俯視山下、穀半收割皓叟黃童、舉欣然有豐登之喜色焉、治夫周遊林谷即草木凋條、非復春夏時光、而蟬吟枝頭、鷄啼林表、更覺秋聲之足悲也兹而薄暮炊煙四起、乃整隊而各返校焉

邀友人賞菊啓 (熊岳高小二十級第一學年學生陳永川)

某某仁兄英鑒、離別以來瞬已月餘、引企光采、莫罄神馳、比維起居風暢、精神快慰爲頌、弟想當此清秋、百花凋落淒慘難堪、惟菊獨茂、挺然吐秀、嫣然含葩、正可觀賞時也、弟在家煩悶已極、想邀吾兄同來賞菊、幸不却我爲盼、肅此、祇請近安 弟永川啓九月九日

淡秀可人級任姚舜華評

稟告秋季開學入校近況 (交通部皇姑屯扶輪小學校第一學年第二學期學生有貴)

父母親大人膝下、敬稟者男自陽曆八月十八日、叩別慈顏、於十九日抵奉、一路之中、頗爲平善、請勿勞繫念、男次日到校、適爲正式開學之日、謂學友至校者、約有三百餘人並招新生二級、添聘教師三人、校中規則甚爲嚴肅課事已皆就緒、同學異常和靄、課程甚爲完善、諸位先生亦均循循善誘、良可欽佩、此我校中之近況也、男昨讀手諭、敬悉大人玉體安康、不勝欣慰並訓兒勤學問愼擇交二事男自當遵諭而行、決不敢稍有疏虞請勿掛念、肅此敬稟、順請福安

兒有貴謹稟 九月一日

見患相恤論 (雞子窩西街呂德昭 私塾第四年生年十七歲)

自來聖帝明王、未有不發慈心、以救困扶危者、夫不有慈心者、見人在患難之中、不但不能相恤、而且刻薄以待之、安有樂善施財、以相恤乎、彼以爲智、我以爲愚也、眞爲世上吝財之大賊也、不知天下之財、總當見患相恤、仗義疏財、以救窮困者、惟體天地好生之德、民胞物與之量、原爲分內事也觀散鹿臺之財、發鉅橋之粟、大賚四海者、此周武所以興也、嗚呼何後世見患相恤者之不多見耶

記寒夜讀書 (昌圖縣第三區孟可寫堡村立初級小學校三年生鄭輔先)

寒風陣陣、冷氣颼颼、金烏西墜、玉兎東升、半窗之枯葉颯々、滿籬之明月皎々、寒冬夜冷、牀底涼生、聽架上之時辰鐘、咯々作響、似促余之溫課、加之刺風凜冽、砭膚裂肌案冷疑冰、汗出臨鐵之色燈光似豆、助成無聊之情令人忍而欲倦、手足無溫予不禁而有感焉、遂釋卷閉目靜思、想夫學海無涯彼青氈坐破、鐵硯磨穿、獨未得窺底止、且求學者往々貧困者成之、富貴者廢之、斯何故歟、蓋每見夫富豪之家、紈袴子弟之求學也、稍有困難、立即中輟、且日我倉有紅陳、庫貯金銀、是讀亦富家翁不讀亦富家翁耳、嗚呼執此說者、則其學業焉有不廢者乎、觀彼古人之困苦成名者、若負薪掛角者有之、懸梁刺股者有之、囊螢映雪、鑿壁偸光者、又有之、比數子者、不以貧困輟其志、勞苦廢其讀、而卒克於成、語云三更燈火五更雞、正是男兒立志時、安得搔首自灰、而廢所讀哉、此寒夜讀書之有感於余者、爰記之斯矣、距可不爲之記乎

情致深長、動人感想 級任王文彬評

美國靈藥 補腎壯陽 美育賓

君房事過度腎經虧損故患遺精陽萎虛弱之症請你早服這美育賓聖藥就早得一日痊癒了

▲不可不服 ▲萬應萬靈 ▲一經試用 ▲虛弱男子

人生之精力有限、而淫慾之觀念無窮、以有限之精神、而塡無窮之慾壑、猶如山之木、旦旦而伐、消滅淨盡、人非金石、焉能耐其磋磨耶、無怪乎少而年方邁、人未老而先衰也、若再央於調治、不獨釀成陽萎虛勞之症、且能促及壽限、良可惘也、按美國最新發明、美育賓聖藥功能補血、補腦、補腎益精、強壯筋骨、增加體力、有恢復青春之效、返老還童之功、對於一切生殖器衰弱病、尤有神奇之效力、凡房事過度、陽萎不擧、手淫斲喪、遺精滑精、老年精衰子嗣艱難、神經衰弱、四肢無力、腰腿酸痛、形容枯瘦、腦力不足、視力減退、記憶不健、作事善忘、陽小莖縮、房事無能、種種虛弱等症、無論新久、一經服用、立見奇功、轉弱爲強、百發百中、此爲滋補聖品、非市上所售奮興一時可比、如無病常服、永保無腎虧、陽萎之虞、且體質健壯、精神充足、而房事之快樂、必然得其滿意、功效偉大、非徒自誇、請君一試、方知言之不謬也

購者謹防假冒、查近來有無恥奸商、冒做此藥之牌號其名目、亦類似美育賓相仿、而內中之藥料、毫無功效、魚目混珠、意圖影射、稍不詳查即受其欺、特此聲明、諸君注意也眞正美育賓之價目、每瓶大洋一元八角半打九元 各埠大藥房均有出售

總發行 上海南京路 信昌藥行
分行 哈爾濱道外中八道街口 信昌藥行

大阪商船出帆

●開往門司神戶大阪 香港丸十二月廿五日前十時
▲貝加爾丸十二月廿八日
▲亞美利加丸十二月卅一日
▲哈爾濱丸一月五日
●開往朝鮮經由長崎鹿兒島 關東丸一月二日
●開往上海福州基隆高雄 福建丸一月四日後三時
▲盛京丸一月十二日後三時
▲長沙丸一月二十四日後三時
●開往紐育不乘客 哈巴那丸一月十五日
●開往歐洲不乘客 阿陸底丸十二月廿九日
●開往北米 巴利丸一月十六日
大阪商船株式會社大連支店 電話四一三七番

日清汽船出帆

●開往青島上海午前九時 華山丸十二月卅一日
▲唐山丸一月九日
大阪商船株式會社代理店 日清汽船大連支店

日本郵船定期航行

●開往歐洲 達嘉阿丸十二月 日 李浦
▲敦賀丸十二月卅一日 漢堡行
●開往美國 飛鳥丸十二月 日 紐育

近海郵船出帆

●開往橫濱 宮浦丸十二月 日
▲相模丸十二月廿九日
▲勝浦丸一月四日
●開往天津牛莊 淡路丸一月四日
▲宮浦丸十二月 日
▲勝浦丸十二月廿九日

朝鮮郵船出帆

●開往青島仁川 會寧丸十二月廿九日
▲朝鮮丸 木浦仁川長崎鹿兒島 一月十二日
●仁川長崎鹿兒島行 羅南丸十二 日
朝鮮郵船株式會社代理店 近海郵船株式會社代理店 日本郵船株式會社

政記輪船出帆

●開往寧波上海 福利號十二月廿四日
▲順利號十二月二十七日
◎開往上海 純和號十二月二十六日
▲豐利條十二月卅日
●開往福州 泰利號十二月廿六日
●開往龍口 有利號十二月廿六日
●開往芝罘 永利號十二月廿七日
●開往青島 宏利號十二月廿六日
●開往芝罘香港廣東 吉地號十二月 日
◎開往復州廣門 唐山號十二月 日
▲青島香港廣東 茂利號十二月廿九日
◎開往秦皇島南京 乾利號十二月 日
▲成和號十二月二十六日
政記輪船股份有限公司 電話四一一四番

大連汽船出帆

●開往青島上海 南滿鐵航 奉天丸十二月廿六日前十一時
▲榊丸十二月十九日前十一時
▲大連丸一月三日
●開往天津 天潮丸十二月廿六日前十一
▲天津丸十二月廿八日後四時
▲長平丸十二月三十日後四時
●開往香港廣東 一東洋丸十二月廿五日
▲煙台丸一月五日
◎開往青島 濟通丸十二月廿八日前十時
◎開往阪神 長順丸十二月 日
◎開往登州府龍口 龍平丸十二月廿八日後六
●開往營口 長順丸十二月 日
●開往基隆高雄 大山丸十二月二十五日
●開往門司若松 老七丸十二月三十日
◎開往伏木新得 福浦丸一月八日
大連汽船株式會社 電話四一八五番
東亞貨客經理店 永和公司 大連市敷島町六番地 電話七二七五 七八六八番

鹿玉軒記 大連出帆

●開往宇品今治三津濱糸崎 御月丸一月十日
●開往香港廈東 開興丸十二月 日
●開往芝罘 北海號十二月 日
▲海壽丸十二月二十六日
開往大孤山 海寧號十二月 日
●開往芝罘威海衛仁川 利通號十二月廿六日
大連市加賀町 電話 鹿玉軒記 六一一八番 三八五一番

阿波共同汽船出帆

●開往芝罘威海衛青島 第十六共同丸十二月廿五日
●開往芝罘威海衛仁川 第廿一共同丸十二月廿八日
▲第廿六共同丸十二月廿九後七
●開往鎮南浦 長山丸十二月 日
●開往秦皇島 長山丸十二月廿六日後七時
阿波國共同汽船株式會社大連支店 大連市山縣通二〇〇 電話八九六一、五〇〇〇

威連輪船出帆

●開往青島 敦賀丸十二月二十七日
威海衛經由 大連市敷島町六番地 荷客取扱店 丸二賬房 電話五八八八番

隆安輪船公司 出帆廣告

●開往登州府龍口 隆安號十二月廿八日後六時
專屬荷客取扱所 大連市山縣通一七七番地 宮崎商會賬房 電話五二二五番

仁濟醫院

內外科、花柳科、小兒科、產婦科、眼科、梅毒、有無診斷、檢痰、檢血、檢便
德國新六〇六藥針戒除急慢性阿片嗎啡癮
病室完備 入院隨意
院長 官立醫專醫學士 陳章哲
副院長 東京醫學士 徐榮
西崗東關街電車站前 電話六七九九番

泰華樓

敬啓者本樓營業多年荷蒙各界光顧無任銘感茲爲商業競爭特別改良建築三層樓房周圍一百餘間一切工程俱西設式凡屋上庭園花欄魚池電燈瓦斯冬暖夏涼之品物無不設置完備非常清雅可觀實與衛生有益當此桂饌金粟秩序平分正各界交際宴客時候是以重將各屋陳設異常[illegible]頓油漆彩繪煥然一新包辦應時宴席盡善盡美選用堂役之伺候非常勤殷如蒙各界諸君倍加惠顧局勝翹盼歡迎至恐未周知特此廣告 大連市監部通二丁目八十一號地 電話四六七一 七七五七 三五二七番

泰華樓菜館謹啓

長春 益發合機器麪粉油坊 廣告

維自環海通商經濟日展本號鑒於東省爲產豆麥之區特爲提倡實業起見不惜巨資在長春頭道溝高砂町建築大規模之麪粉工廠裝置精良機器製造各號麪粉以龍馬爲商標在農商部註册遴派經驗人員採選優良原料聘請高等技師悉心研究精益求精出品優美價格低廉行銷各埠久爲中外人士稱贊茲爲擴充銷路起見凡遠地有欲訂購或代銷者均可函商必當特別待遇以廣招徠備有各號樣品函索即寄並在長春頭道溝吉町建築機器油房工廠製造豆餅豆油品質純潔保管合格屢獲各博覽會優等獎評價值公道取利極輕如有大宗批購者尤能格外從廉恐未遇知特登廣告備荷惠顧無任歡迎

本廠油房 日本電話二八四·五〇五 火磨日電話三三

三越

●冬季洋服陳列 ●冬季小孩服陳列 ●新着化粧品陳列 ●冬季向綢緞雜貨

三越發售 商品標

最有信用家就是三越請大家快往去買貨眞價廉各種貨物一概俱全
△新鮮食料及海珍一概具全之食堂

大連市 三越 大山通
電話四一八一番

道濟載重車之用主能以接續定購道濟車者以其會詳細記錄一切費用合計經濟之故

此車力量宏大功用裕如請來一試便知載運之適宜也

奉天大西邊門外 公懋洋行
大連東公園町 和記洋行

GRAHAM BROTHERS TRUCKS
Built by Truck Division of Dodge Brothers, Inc.
SOLD BY DODGE BROTHERS DEALERS EVERYWHERE

洪德公司

農園宅基市房 是忠誠待遇 住宅書留受託業 土地
大連市 電九六八二

度量衡器測量器製造修理販賣

此次新修工場已告落成製造能力既大故價值廉減在滿洲可稱首屈一指並承辦各國度量衡器之刻碼
大連市惠比須町五十八番地 水上洋行 電話六九四一番

寫眞銅版與凸版凹版

久保田寫眞製版所
大連市武藏町六六 電話六六三一番

▲彼常康健兮，樂在其中。
▲笑聲四溢兮，比煦煦之春風。
▲飽嚐縱談兮，倍歡悅而娛衆。

如此愉快之人物，用何術而致此。蓋其早晚常服第威德補腎丸，故能強腎強血清腦健體，食慾盛而睡眠酣。宜乎樂在其中矣。

●君試早晚各服一丸 **第威德補腎丸** ●保能如此康健愉快

眞正減價

本店自開幕以來頗蒙各界嘉許今又運到大宗珍珠鑽石翠玉等物均照（九扣）出售三星期聊酬惠顧之雅意至於金銀首飾中西器皿工資格外從廉請臨敝店參觀方知言之不謬也
設在奉天驛千代田通七番地 聚寶金珠店謹白

普愛醫院

內科 外科 產科 小兒科 花柳病科 婦人科
晝夜診察 病室完備 入院隨意
大連市浪速町奧町角三號
普愛醫院 電話八五一〇番
院長 陳英

大連 杭州分此 九章綢緞局冬季大減價

十二月初十日起展期三星期
各貨一律照碼七折 杭尺加放
批發另有 無任歡迎
浪速町二丁目七十番

大連 天成號紬緞莊啓事

本號開市以來荷蒙各界關顧不勝感激之至敝之屋宇原爲前後兩部陳列貨物殊屬狹隘今爲便利顧客起見特將前後改爲一部較前寬潤增設各貨新到各廠呢絨緞葛及各種皮貨銅床鐵床其他男女必需之品無不全備陳列更新定價低廉倘蒙惠顧敝則無任歡迎
兼代理戒煙靈藥回春錠
浪速町二丁目七二番地 電話零售部六六五六番 批發部二六〇九三番
支店小崗平和街 電話六一〇五八番

爐片

大宗現貨

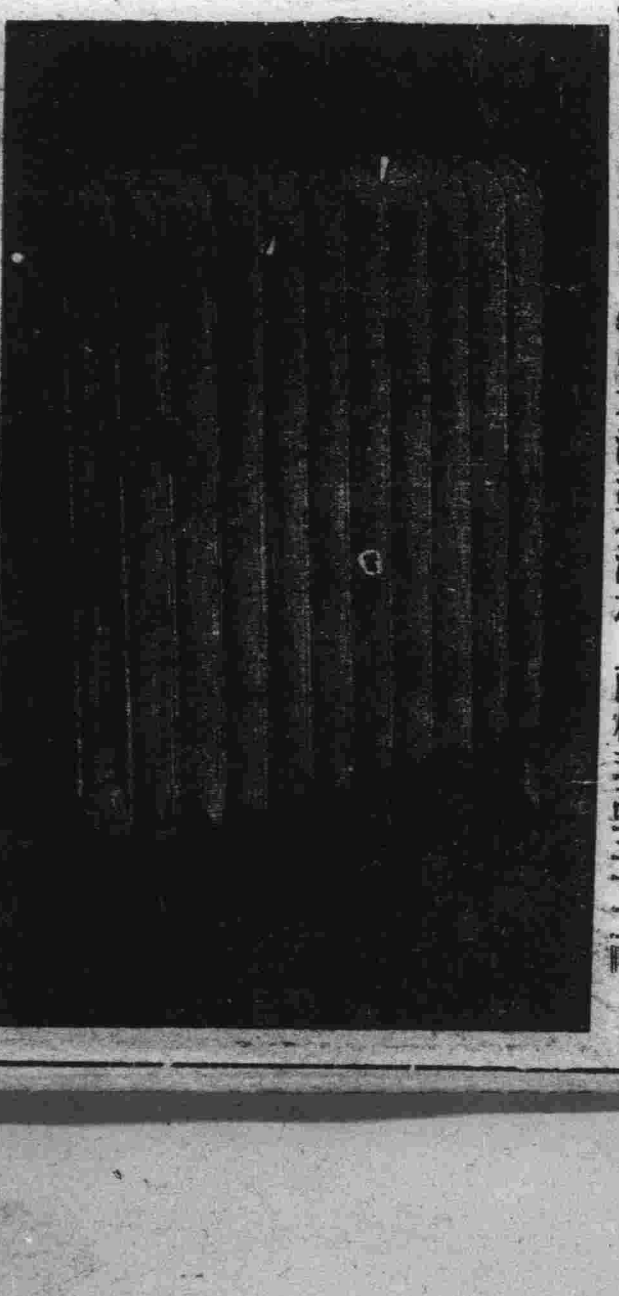

熱度每片 方尺 價目特別低廉 各大公司用過者均特別嘉許
保打三十磅冷汽 管保不漏汽不漏水 兩柱式高三十二吋
奉天 多小公司啓 電話二二五番 二八六三番

大連

市議員全體出席 選舉大連市長
第一候補者雖已舉出 因起糾紛又推定調查員

大連市長之選舉、於十二月二十四日午後二時開會、出席議員三十八名、開始投票選舉、結果所得之候補市長票數氏名如次

貝瀨謹吾　十五票
石本鏆太郎　十票
五泉賢三　八票
齋藤鷲太郎　五票

揭票結果、有高橋小野兩議員以貝瀨氏資格問題、表示反對、又因今井氏表示贊成、以爲其有任市長之資格、兩派互不相讓、遂告休憩、休息十分鐘、再開、仍未解決、遂由宮崎議員提議選舉如左列之五名議員、任調查市長問題

又訊云因貝瀨氏十五票不足出席議員三十八名之過半數、反對者甚多、由議長訊問、三分之二似有異議、是以反對與贊成派互相爭競結果乃有由宮崎議員提議選舉五名委員調查貝瀨氏有無任市會名譽職之資格云

△選定五名調查委員爲
大內成美、高橋猪兒喜、小野實雄、河內山武雄、今井卓次

大內氏因爲有旅行的關係、當即辭退、另補二村氏任之

市議員全體希望各調查委員關於貝瀨氏有無任市會名譽職資格、因至二十六日爲市長任期滿了之日、總須於二十六日之前、調查完畢、但至期能否竣事尚不得知、至於調查貝瀨氏之資格、據野本議員之所談、既係大連市民、而且有相當之經歷、想亦決無無何之事云云

法院事務忙碌 將添加人員
來年新築廳舍

關於大連地方法院廳舍新築問題、定由來年度興工、完成後、設地方覆審上告等部、現在之三名檢察官及十一名判官、恐屆時不敷分派、故擬增添一二名、以資人員充實、將過去之三個年經過該院刑事件數、比例於下

	第一番	二番	三番
十四年	七四一	二一〇	二六
十五年	八八二	五三	二八
昭和二年	一七六六	一五〇	二四

觀以上諸件數中、自十四年度至昭和貳年間、幾有二倍半之增加、再將昭和三年自一月以至十一月末之件數列下

第一審　一六七六　二審　一六九　三審　二四

以上各期中、均一千六七百上下、對於檢察及審判之官員受理上、其感若何之忙碌、可想而知矣

土公教員熱心 開催學藝會
學生父兄滿意

土佐町公學堂長板橋氏、及中日教員男女教習、誠實服務、循循善誘、大得一般父兄及關係者所贊許、學務當局、尤特非常器重、該校成績、亦日出一等、茲爲勉勵學生向學、雅使父兄知兒童讀書進步之程度、於十二月二十四日、在該校講堂、開學藝大會、學生父兄、均各出席參觀、其他紳商各界往觀者、亦不少、足見各界不負熱心教育之教員諸氏之熱誠云

木下長官 念六日抵連
電告關東廳

木下關東長官、豫定於二十四日由司出港、乘貝加爾丸於二十六日抵連、現已電告關東廳矣云

大正天皇祭
舉行遙拜式

本日(二十五)爲日本大正天皇之祭日、以故大連民政署長、市役所長、滿鐵社長、與市民等、定於是日午前十時、於大連神社境內、舉行遙拜式、以資追悼云

六萬圓勞働運動思想取締費、推由明年度內取消、是以來年度決定預算十四萬五千圓、雖感不足、因沙河口開原兩署長警視升格問題、未蒙承認、故尚欲削減四萬餘圓之經費云

將來必發展之 甘井子港灣
請設定期航路

滿鐵會社在甘井子修築港灣、作爲煤炭輸出出入港、自南關嶺舖設輪煤之專用線、計畫每年能輸出三百萬噸、待港灣竣成後、該港之出入船隻、自必一時輻輳、商賈雲集、立呈華繁之區、然如現在之交通、極感不便、往來之人、多徒步經由崗子香爐礁前往該處、將來南關嶺甘井子間之鐵道完成後、往來客商、便不利用該車、在大連埠頭、亦可乘船前往、故海運業者、計畫增設定期航路、向水上警署提出認可願書、當局選擇、許可與否、尚未決定云

是否强姦犯 尚未能判明
須待被害認定

認爲於播磨町强姦犯人有關之前科五犯之原籍日本福岡市警固町八十二番地之廣瀨利三郎三十歲、前於月之十四日、潛伏朝鮮京城、被京城本町署刑事等連絡之下、逮捕、其被捕之原因、以廣

袁氏爲籌賑 拜訪松岡氏

來連爲山東難民捐之袁金鎧氏、於二十四日朝、特往訪滿鐵松岡副社長、關於募捐事、相談約歷一時之久、始行辭去云

充實警備內容 增加警察官
添設派出所

關東廳警務局、擬由昭和四年度起、充實警備力計、增加警官職員、添設沿線各地派出所、並聞內容又擬增添監察官一名、監督阿片事務警部補一名、爲原動機檢查監督、技手一名、以及通行巡邏之巡查十五名、派出所須另添設六所、共需巡查十六名、巡捕十二名、至於沿線各驛、向來各置一名、今擬另招二十名、分配於沿線各驛、以上各種經費、自然增加十萬圓、其中兩萬元之警察費、擬於來年度之經費內、此外由加入張郭戰爭時臨時警備費、共計十八萬圓、然其中之

火爐上薰烤油漆桶 爆裂引起火災
延燒三家損失六千圓 燒傷三名跌傷一名

市內能登町七十八番地油漆于德河家、於二十三日午後十時二十分、忽然火起、結果燒傷三人、跌傷一人、損失約七千五百元、誠近月來之大火也、其欵末誌如下、于德河家之油漆、因天寒故皆凝凍、但急於使用、遂將油漆桶置放火爐之上、希圖溶化、不料烤時太久、以致爆裂、轟然而起、當時除將于德河燒傷之外、而其妻王氏與其外甥亦負燒傷、幸脚足提速、脫出火坑、否則生命恐難保矣、而正當火燄之時、于德河之長女于桂芙年十三歲、見起大爲驚慌、又意其父乃母已成火人、於慌忙之中、在二層樓下、跳下不意石上、頭破血出、氣息奄奄、經人見之下、遂擡送小崗子博愛醫院、以最急之手術治療、但無生命之虞、頭部負傷頗重、大連警察署得訊之後、即由飭各消防隊前往撲救、移時大連屯所、西崗子沙河口之各消防車悉行奔至、施機撲救、惟時因北風强烈、故對於撲救上頗感不易、結果竟漫延至其隣居之吳慶雲家、及雜貨舖李平有家、而各消防隊等、見景不佳、奮不顧身、力爲撲打、直至十時五十分許、始行撲滅、查李平有家損失一千元、于德河家爲三十元、吳發雲家爲二千元、但皆未附有保險、誠屬可惜、惟其房屋、爲西公園町日人橫田留氏所有、在日本海上火災保有一萬元之火險、此次被燒去者、約達二千五百元、至於燒傷之于德河及其妻王氏與吳某、經醫師診斷之結果、總須兩星期之治療、偶而不慎、遭此巨殃、誠不幸也

東北各要人發起 賑濟直魯災民
袁趙二氏來連勸募 向兩公議會分送籌賑捐啓

袁潔珊趙周人二氏、爲東北各名譽職員、均係東三省現籌賑會募賑來連等情、已誌在當路要人、茲將其氏名如前報、袁趙二氏、在連連日左赴各寓公處捐募、聞所得之成績頗佳、除向各寓公方面勸募外、並將該東北籌賑會之捐啓分送東西兩公議會、希各會會長董事等代表募集、以期集腋成裘主義、而俾樂數正在待哺中之直魯災民也、該東北籌賑會之發起人、及委員長

會長 張學良
副會長 湯玉麟、張景惠、萬福麟、張作相、翟文選、楊宇霆、孫傳芳、誠允、常蔭槐、朱慶瀾、趙倜、張煥相、呂榮寰、何豊林
委員長 闞鐸濤、許蘭洲、談國桓
副委員長 袁金鎧、魁陞

再將該籌賑會之捐啓錄下

敬啓者、竊維救災邮鄰、古人所尚、爲善獲報、天道好還、慨自兩年以來、天災人禍、相繼而起、水旱之后、重以刀兵、癘疫之餘、加之饑饉、各省區之以災疹見告者、固已指不勝屈、而以直魯爲尤甚、乃者京畿一帶、局勢變更、失業者多、生計斷絕、有力者亟謀遷移、無告者坐以待斃、甚至舉室投河、全家仰藥、雖易子而食、未能形其慘、析骸以爨、弗克喻其艱、此誠前此所未聞、而亦向來所罕見者也、轉瞬隆冬、饑寒交迫、無衣食、凍餒塡死、哀我窮民、誰爲將伯、同人等不忍膜視、力謀救援、爰發起、厦賴衆擎而始舉、謹代災黎而托鉢、敬懇善信之解囊、素仰大君子之見義勇爲、當仁不讓、即助一錢一粒、定卜多壽多男、如蒙源源而能來、更多多而益善、此日仁漿義粟、萬家沽生佛之恩、他年子孝孫賢、百代銜名門之譽、謹疏短引、附以簡章、敬頌善祺伏維公鑒

因救命如救火、來連之同會副委員長袁潔珊氏及副會長趙周人二氏、在連奔走三二日、即當結束返奉、以俾解此義欵於災區、救助待哺之災黎也云

兩於二十四日午前二時、在豐前屋就宿中、被刑事等所注意、故於當晚將擁而入、將欲施捕、該徒即現銳刃及與短刀、與刑事等相抵抗、刑事亦各出手槍、將該徒包圍室內、終因寡不敵衆、遂被逮捕、現經審問及二木夫人之鑑定、該徒或係眞犯人云

令車站注意 辦理貴重品
因胡匪猖獗

大連鐵道事務所因鑑十里河子驛一帶胡匪猖獗、對於列車所載之貴重品取扱時、亟應注意、故於二十一日以左列之各事項、通知各驛列車區、藉防意外

一、依據旅客及荷物運送取扱細則第二四五條收貨人之住所氏名須由發驛通知着驛
二、發貨人輪送貨物時須由出發驛將寄呈貨物證書甲片由貴重品運送列車或先車交與收貨人
三、列車到驛之同時當即將證書等交與收貨人
四、未帶證書甲片者須依細則第二六三條保證狀整理之後日再提出甲片之整理

發現路倒
係天寒凍死 交善堂掩埋

有陳友三者、年三十一歲、於二十三日午前五時許、在得勝街五十八番地前通行中、忽然發見死體一具、即通告小崗子警察署、該署據訊即電告宏濟善堂之陳醫師、前往檢驗、惟經檢驗之下、死者年約三十五歲、頭西足東、衣服襤褸、面天而臥、其狀頗慘、最初疑爲嗎啡鬼、經再三診驗、並無針傷、狐疑叢生、惟經詳細考查、死者確係因凍而死、並無他疑、判明後、即飭善堂備棺掩埋矣

帆船忽遭難 人被漁夫救出
官署將加獎勵

市外小平島趙和順之帆船長顧風敏、率同船員六名、於二十三日午前四時、由船滿載豆餅大豆、向安東縣航行中、於五時許、海風遽起、波浪大作、檣折櫓傾、不得自由、正在千鈞一髮之際、幸爲海邊之釣魚者發見、即通告當地之派出所、而該所因人命關天、不可延擱、遂督率村民二百五十名、分駕小船十八隻、奔往現場、將船長等七名、一同救出、至於所載之大豆豆餅等、亦多被撈出、損失約達三百餘元、該民船無濟於事、故將電告水上署之救濟船、前往幫忙、惟及其船至時、則已早登岸矣、此船若在海洋遭難、所乘之七人、生命難保、此亦不幸中之幸也、而該地之居民猶能見義勇爲、奮不顧身、乘風破浪、冒險救人、亦可見其爲善民也、聞官署方面、對於此種人民、將行表彰、以資獎勵云

賀年用郵便
各郵局現收額 二十二萬餘件

大連郵便局、由十九日即開始辦理新年郵便、查至二十二日之間、共收達八百二千二十二件、二十三日達九萬三千八百零二件、前後共計三十萬六千八百八十五件、再查沙河口局於二十日二萬五千八百二十三件、二十三日爲一百六十八件、共計二萬四千六百八十四件、兩面共計三十三萬、實爲邇來新紀元也

大和旅館 增設電話
並增漲房租

大和旅館今以預算十一萬五千圓、更修室內及廣設電話等事業、刻已着手興工中、聞其計畫擬將舊有之八十三個壁掛電話、變改爲桌上電話、至舊有之三十三個桌上電話仍行照舊、並外設桌上電話七十五架、刻間新式交換器業已竣工、後來對於自由通話上、定感便利、滿電電汽區、刻正大施工程中、定在本年內完成、聞今後各客室代價、各昂五十錢云

奉天省當局接辦 順興復州煤礦
兌價二百五十萬圓 更名爲東北礦務公司

市內福德街十五番地順興鐵工廠之已故主人周文貴氏、於十月中旬、在三十里堡海嶼、遂遭滅頂之後、各方面對於今後之經理復州五湖嘴炭坑事、頗爲注意、蓋周氏一生之精神、皆消耗於其中、此次設一相宜之經理者、實有負周氏之宿志也、而周文富亦知自己筆顧不暇、遂乘斯機、決定整理一切之債務、而減輕擔負、以是遂來四面八方之走呼號、擬將五湖嘴之炭礦出、抵償外債、因是有外人、以百五十萬元之代價、希圖接、但最因東省當局、曾三令五申、嚴諭有措手不及之時、而省當局亦不許仰望外人出資、萬一決以相當之方法補救、或由與資金云云、以致外方終未接辦到手、於此醜態之中、事爲奉省當局所知、遂將周文富召之赴奉、交涉一切、收意見一致、並招相當之有力者、變爲股票生意、命名爲東北煤礦公司、現已完全妥協、交出現欵一百萬元矣、至於所欠之一百五十萬、定爲二年償還、但票股若有困難時、而周氏再於百五十萬元之中、挪出五十萬元、以期早日實現、雙方妥協後、周氏遂於日前、同前奉天省長劉尚清氏來連、劉氏現下榻於大和旅館、預定於日內至五湖嘴、視察並接辦一切事宜、聞此成功、省當局對委劉氏爲東北礦務局辦、此據某有力者談、該炭礦價值三百萬元、奉方此次亦能得五十萬元之利益、至於周家所外欠之總額共達百五十萬元、此次除清償外債之外、尚剩百餘萬元云

火車遺失物 一年間總調查
共有二千餘件

本年內大連驛及列車內之遺失物共二千餘件、其中未明失主者六百七十一件、此項遺失物品、在夏季時節、爲扇子、草帽、陽傘、手提鞄包袱等爲最多、冬季則爲圍脖、手套、棉帽等爲最多、至於失主則須以六月至十一月間之日本國內滿鮮視察團之物品爲最多、爰將現有不明失主之物品、以月別之如下

一月三四、二月二三、三月三九、四月二七、五月四五、六月四八、七月八〇、八月一一六、九月七八、十月六一、十一月七五、十二月現在四〇

定期航海船 分定繫留區

第二碼頭六號倉庫完成之後、即便用第十一區十二區之繫留區、聞上海航船、念七日入港之榊丸、與天津航路之八號入港之長平丸、即行使用該區云

滿電大擴張 分行供給電力
設置新式電機

南滿電汽會社因鑑電力需要率、逐年增加、故於昭和四年度內、以劃期的新規事業、施以資金百五十萬圓、其主要者在天之川發電所內、以經費六十萬圓、設置一萬二千五百基魯瓦特發電機、其一切附設器具、已與瑞西波蘭包比里接洽就緒矣、並將以大連市內之電力需要增加爲標準、至現在關東廳所供給旅順市全部電力、仍由滿電一手辦理、此外如金州內外棉花、周水子滿洲福紡等諸紡績會社、以及甘井子埠頭滿鐵新規事業所需之電力、州內一般化學工業之動力、亦皆由滿電所供給、並聞向擬以預算三十萬圓、設微粉炭燃燒裝置諸事業、完成後尚擬在長春發電所內以預算三十萬圓、設置二千基魯瓦特之發電機、以資冬季電於范家屯及公主嶺各方面云

因徒過新年 特別給美餐
獎勵行爲善良

關東廳刑務所、因人口增加、犯罪者亦必益多、故定於明年度內、增加看守、當日具刑期居滿及出獄者、本所不下千餘名、至十二月二十一日檢點本所現在之在監囚犯日人二百六十四名、內有鮮人五十名、其外有謀殺蘇俄領事館員未遂犯人、同定懲役二年、現被恩點減爲一年半、華人六百二十九名、總囚人八百九十三名、無期徒刑日人六名、華人二十六名、十五年以上至二十年者日人十三名、華人二十三名、十年以上至十五年者日人四十五名、華人百三十三名、此等囚人、在此新正、亦各慶賞新年、並表彰平常有善良之行爲者、增加食費、給與以美好飲食云

日小學均放年假

大連各小學校、第二學期二十四日即告結束、預定來年正月七日、再行開學云

鐵道分配車輛 設專用電話
實行後甚便利

滿鐵鐵道之輸送上、必須圓活者、惟須將配車之指令、好爲配置、特如滿鐵在輸送貨物、非常增加、故配車有密接關係之地方、架設配車專用電話、特於特產輸送最盛期之十二月中、第一期計畫、業已全部完成、現在該專用電話

大連奉天間、大連大石橋間、大石橋奉天間、奉天四平街間、四平街長春間、四平街間、四線之電話器共六十二組、經費電話線架設費四十二萬圓、電話器一萬七千圓(一組二百七十圓)各驛如有受託之貨物時、即出貨車、將來大連長春間之線架設成功後、長春配車、由大連直接指令、於鐵道之輸送上、當得有莫大之便利云

奉天公主嶺間 將直通電話

奉天公主嶺間之市外直通電話、刻間已行竣工、當地遞信局、定於二十六日、開始運用、已發出通告於各關係局、並聞該線開始通設後、開原公主嶺間、並有一回線之增設、至於向來據長春局之中繼、往奉天公主嶺間及大連公主嶺通設、今後中繼回數當然減少、並今後公主嶺通話、若有良好成績時、擬將其他區間之通話、所以餘裕的緩和云

法院事項

△起訴　原告田中信一被告王樹堂請求證據金五十圓(十二、十二)原告、姜金三被告角田善吉高田傳六請求貸欵金證書二百圓(十二、十三日)

大連 天氣豫報 十二月二十五日(星期二)
(晴) 西南風一時陰

注意
嚴冬將至禦寒燃料應急籌備 本溪所產塊煤是爲頂上妙品試將其利益列下
一、火力最能耐久　一、可以省却人工
二、使用最能合宜　二、經濟可以節省
三、白烟保持淸潔
既有以上五利是爲家家合用之物而中小塊均經水洗並以新式機械篩過中塊小塊均是一律絕無粉煤在內此項煤斤南滿存煤場儲多量倘蒙試用即希向各地南滿販賣所存煤場購買不勝歡迎之至
本溪湖煤鐵公司謹啓

組織新事業廣告
從來壹業爲人群卑視考其需用之廣非個人深悉敝號爲節省社會一般生活計不惜格面資在大連市西崗德政街廿三番地向北門面(廣永茂油坊東鄰)代理各事雜貨米面粮石新設電機碾廠專造喬麥細面元豆細面米格面高粱米面米糖各種粗細條切面掛麵不但清潔迅速而且價廉願作手工者駕臨面洽是荷特此聲明
雙成東
西崗德政街二十三番地 電話二二七一番

梁老名醫回生鐵証
天津醫界泰斗梁先生漢學問淵博、醫道精深、馳名南北、成績昭然、年來避難連濱、活人無算、如恭親王次女宅婆媳二人患中風、臨死復活、李孫氏患癆症、瀕危復安、林氏瞽目復明、泰東日報編輯李子良夫妻均年已四旬、絕而復孕、此不過略舉一二奇而又奇之治驗耳、其次每日均有救活垂死之疑難大症若干、是皆先生起死回生之鐵證也、神乎梁先生久在盛京寓、臨危內外兩科大症若干、於奧町華西大藥房內借地門診 上午十點至下午四點 電話六二四五番
華西大藥房謹啓

介紹名醫
武昌徐紹武觀察學問淹通尤精醫理嚴任山東登萊青膠道兼東海關監督又佐項城袁公幕府參事重一時近年隱於岐黃懸壺濟世往來齊魯京津之間診治疑難大症極多無不藥到病除有著手成春之妙今秋以應黃縣王君之聘道出大連同人等夙知交共切維繫因勸先生在連暫住普施仁術茲特商借
紀伊町三十一番地源昌號樓上十八號房 爲臨時診所代訂醫例特此介紹
門診一元 出診三元 車費在外
現住紀伊町源昌號 樓上電話八三六三番
介紹人 吳光新 鮑廷九 王子春 潘復 田獻山 儲玉璞 林憲祖 謝泗泉 韓誦裳 傅小庵 林修竹 常之英 錢家駒 周廸評 同啓

女界福
天下第一婦女靈藥 驚天動地救人無數
補血補氣調經種子赤白帶女痨產後婦女百病莫不藥到病除
各埠皆有代售
總發行大連德記全棧大藥房

新生活公司經營 四大影院之一
大連 上海大戲院
十二月廿二號起連映五天
長城公司出品
浪女窮途
下期預告 多情的女伶

緊要聲明
敬啓者敝號於本月十一日由山城鎮寄到官銀號聚記名下三三六號匯票一只計奉洋一〇〇一二八角一不知何時遺失除向官銀號請求註銷外特登報聲明無論何人拾取一槪失效恐未週知故特登報聲明
海城福成錢號啓

金念曾啓事
敬啓者鄙人對外一切事宜除親自接洽外凡無鄙人親筆及蓋章文件即與鄙人毫無關涉一槪不負責任特此聲明

淋病
淋病、佔花柳極重要地位、傳染至廣極速、甚有淹纏三五年、不能根治者、痛苦萬分、其原因每由不潔交媾而得、男則尿道刺痛、膿汁外洩、腎莖腫脹、女則陰唇紅腫、排出膿汁愈多、陰道刺痛益甚、因此殘廢絕嗣者、不可勝數、
海波藥
尿五淋白濁、及其他尿道刺痛、腎臟發炎一切疾患之無上最佳最靈全寶
清血解毒 利尿止痛
驅濕清熱 殺菌防腐
輕者一瓶、重者三五瓶、奇功立奏、永遠斷根
定價每瓶二元每打廿元
各埠分店及各大藥房均有出售
總發行 上海四馬路 五洲大藥房
分發行 奉天十間房 五洲大藥房
分發行 營口西市 五洲大藥房
分發行 吉林粮米行街 五洲大藥房
分發行 哈爾濱道外 五洲大藥房

從五位 前大連法院長
辯護士 湯淺唯一
專辯民刑事訴訟並商業賬目借貸及屯土地不明等事一切糾葛承辦決期造
大連南山福順厚南拐西路南(電話三五一二番)
事務員 石金城

豐樂鎮恭頌宋團長率隊蒞臨治軍有方商民深表歡迎
由前方、因團長宋樹聲氏於十二月間奉命率隊來豐駐防以來、所轄軍隊整頓有方、一律嚴明、凡軍人與商民交易、分公平當、毫無擾害、商民深表歡迎
劉賡颺謹啓

聲明拾物待領廣告
敬啓者鄙號藍腸三人於月之九日乘十一點半晚車由長春來哈、當到哈站下車之際、於車中拾得手提皮包一個、當時看守多時無人領取、內有重要文件及名片等物、恐失物者遺失重要事故、特登報聲明、失主如將包內物品詳細說明、即照原物交還
哈爾濱道外正陽十五道街
玉祥順綢緞莊啓

本社電話(本埠訂報 四〇四一 編輯事項 七五一三 接洽廣告 四〇三四)
沙河口分報處 呼出市話九〇一九

美術印刷 新亞印務公司
大連市伏見町二八 電話三〇二二番

經濟

濱江商會奉令開會 討論維持金融

議決維持辦法六項 轉飭各商知照凜遵勿違

特區張長官到任後即亟力整頓金融維持錢法特令濱江商會協議提高哈幣價值其注意民瘼可見一斑茲將商會之通知及議定辦法錄下

爲傳知事案奉長官公署一五六號令開、查金融爲地方命脈、一切民食物價、關不隨爲轉移、社會前途、關係極重、前以哈幣毛荒、匯水昂貴、曾召集會議、設法整頓、乃旬日以來、銀行公會匯水、雖已抵落、而各錢莊匯水、仍逐漸增加、每百元竟達四十六元之鉅、以致糧物價機、杳噎截道、若不亟圖整頓、勢必益陷糾紛、爰於本月十二日、復召會議、當場討論、僉以哈幣之毛、由於各銀行號不能充分匯兌、以致人心惶恐、信用日低、癥結既明、自易着手、即經公同議決、整理辦法六條、一致通過、並由各銀行號到會、經副理簽字、俾資信守、定於本月十三日、一律實行、所有匯兌所及指定轉匯各錢號、應照會議議決所定辦法辦理、不得任意招高、別有其他行市、及不按時匯兌等情弊、仍由本署規定、每五日派員會同兩商會、將匯款人家所匯之款、係何用途、根據匯兌所、逐日票根、分別詳核、對如查有用途不正、展轉漁利、應即從重罰辦、除由本署另派專員隨時嚴密調查、並分別令行佈告外、合函開列議決辦法、令仰該會即便轉飭各商知照、務各凜遵辦理勿違、此令等因、查哈洋匯水高低、關係市面至鉅、長官到任以來、屢經開會討論、議有確實辦法、各惟是官方既經切實維持、各商亦須實地奉行、倘有用途不正、輾轉漁利、即係破壞大局、現有長官公署派員偕同本會、逐日調查、一經發覺、必被罰辦、屆時本會、亦莫由庇護、又現既無限作匯、各商無論匯洋多寡、各用本號名義、勿借用別號之名、致生枝節、相應傳知貴號查照、務即凜遵勿違、是爲至要、切切此傳

附抄議決辦法六條

一、銀行公會自本月十三日起哈幣匯水每百元加三十七元無限制匯兌

一、各錢莊以三十九元接匯以三十八元交銀行公會轉匯以一元爲手續費

一、各錢莊每月按數月定爲四萬元以道外二萬五千元道裡一萬五千元爲準

一、錢莊匯款道外指定實隆峻益發糧棧數昌號功成玉四家道裡指定恒聚棧天德堂福順德天和與四家

一、道裡由銀行公會分設匯兌所一處開下星期一成立

一、銀行公會各銀行號出放貸款以後到期應酌量收回一半

錢糧商情

△特產市場 二十四日晨期市、仍然平々寂靜、大豆相傳遲々、三等大豆、成交未妥、豆油、豆餅、移動無多、然豬見七萬九千片之交易、唯高粱時湧市估單薄、略呈強調

△商品前場 各品成交未妥

△錢鈔市場 二十四日晨海外電、倫敦一塊、提八分之一、紐約銀塊、亦提四分之一、況日美、美日、均見紙漲、故銀價頗漲、據邊訊稱、材料疲弱、開盤三百五十六兩一者、收盤竟跌至三百五十一兩一、當市開價、漲至百圓三角五分、匯鎊七十一兩二五、中七一兩六五大、大洋百〇一元八角五分

本年南北滿雜糧 收穫額之估計

比去年實收減三十一萬餘噸

據滿鐵會社調查發表、本年度南北滿洲之雜糧、即大麥、燕麥、黍稗、蕎麥等之預想收穫額、約共一百五十七萬三千七百二十噸、若與去年度實收量之一百八十八萬九千八十噸比較、即預想減收三十一萬五千三百六十噸、

(單位美噸)

○南滿地方

地方別	本年收穫額	比較上年△者減收
奉天以南	二二五、三一〇	二一、九二〇
京奉線	六〇、一九〇	△四六、〇〇〇
開原	八二、六六〇	二五、二六〇
奉海線	七四、九九〇	二〇、〇八〇
長公	一八六、六四〇	△六、七一〇
四洮線	一六三、〇五〇	△二〇、四三〇
吉長線	九二、四一〇	四三、三一〇
間島	四一、二七〇	△一九、五〇〇
小計	九二五、四二〇	一四、九二〇

○北滿地方

地方別	本年收穫額	比較上年△者減收
東鐵南部線	〇二、〇三〇	△四〇、三九〇
哈爾濱管區	六、九七〇	△五、三三〇
東鐵東部線	四七、二七〇	△一三、四五〇
松花江下流	六九、〇八〇	△八八、四〇〇
呼海線	一一八、五一〇	△三〇、一三〇
東鐵西部線	二九五、五五〇	一五、三九〇
北滿其他	一七、八八〇	△一、一九〇
小計	六四九、三〇〇	△三三〇、二八〇
合計	一、五七三、七二〇	△三一五、三六〇

備考 大麥一美噸九、一七石 燕麥一美噸一、三五〇石 黍一美噸七、一五石、稗一美噸一〇、七一石 蕎麥一美噸八、四四石

國民政府新頒 進口稅則全文(六)

計分十二類共七百十八項

號	品名	稅別	稅率
一一七	管子	擔	四・八〇〇
一一八	絲	擔	二・六〇〇
一一九	未列名品	從價	一〇・〇〇〇
	紫銅		
一二〇	條竿	擔	三・四〇〇
一二一	陽螺旋陰旋鍋釘(兩頭釘)墊圈	從價	一二・五〇〇
一二二	錠塊(容化舊紫銅在內)	擔	二・二〇〇
一二三	釘	擔	七・〇〇〇
一二四	舊紫銅碎紫銅(祇合復製用)	從價	一〇・〇〇〇
一二五	片板	擔	四・〇〇〇
一二六	小釘	從價	一二・五〇〇
一二七	管子	從價	一〇・〇〇〇
一二八	絲	擔	三・〇〇〇
一二九	水靑線	從價	一〇・〇〇〇
一三〇	絲繩	從價	一〇・〇〇〇
一三一	未列名品	從價	一〇・〇〇〇
	未鍍鐵鋼鐵(竹節鋼彈簧鋼器具用鋼不在內)		
一三二	砧型砧錨及零件鍛成鐵器胚 (甲)每件重二十五磅或以上	擔	二・六〇〇
	(乙)每件重不及二十五磅	從價	一〇・〇〇〇
一三三	陽螺旋陰螺旋墊圈	從價	一二・五〇〇
一三四	翻砂鐵器毛胚	擔	一・二二〇
一三五	新練條及零件	擔	一・八六〇
一三六	舊練條	從價	一〇・〇〇〇
一三七	鍍鋅或未鍍辛圈鐵絲段壞線條段截條頭舊鑵鑵頭碎鑵(不論大小雜和碎片在內)	擔	〇・三〇〇
一三八	鐵路岔道軌及轉車台	從價	一〇・〇〇〇
一三九	未例名舊鐵碎鐵(祇合復製用)	擔	〇・二〇〇
一四〇	釘條條紋紋條變形條丁字水流三角工字模他種各色建築用者(盤旋半隨元竿寬過四分之一英寸盤旋圓竿徑過十六分之三花寸在內)	擔	〇・四六〇
一四二	鐵絲元釘鐵方釘	擔	〇・八〇〇
一四三	生鐵及鐵磚	擔	〇・二二〇
一四四	管子及配件	從價	一〇・〇〇〇
一四五	剪口鐵(不論大小雜和碎片及水流丁字三角等段截在內)	擔	〇・二六〇
一四六	軌(道上所用鋼枕魚尾板狗頭釘陽螺旋陰螺旋在內)	擔	〇・三六〇
一四七	鍋釘(兩頭釘)	擔	〇・九七五
一四八	螺旋釘	從價	一二・五〇〇
一四九	片板厚八分之一英寸或以上	擔	〇・四六〇
一五〇	片板厚不及八分之一英寸	擔	〇・五〇〇
一五一	狗頭釘	從價	一二・五〇〇
一五二	小釘	擔	二・五〇〇
一五三	花馬口鐵	擔	一・四六〇
一五四	素馬口鐵	擔	〇・九〇〇
一五五	舊馬口鐵	從價	一〇・〇〇〇
一五六	鍍鋅鐵小釘	擔	三・七五〇
一五七	絲	擔	〇・七六〇
一五八	辛鍍或未鍍新辛絲繩(麻繩心有或無)	擔	二・八〇〇
一五九	鍍辛或未鍍辛舊絲繩(麻繩心有或無)	從價	一〇・〇〇〇
	▲竹節鋼		
一六〇	未列名品	從價	一〇・〇〇〇
一六一	器具用鋼彈簧鋼竹節鋼	擔	〇・五四〇
一六二	彈簧鋼	從價	一〇・〇〇〇
一六三	器具用鋼(利鋼在內)	從價	一〇・〇〇〇
	鍍辛鋼鐵		
一六四	陽螺旋陰螺旋鍋釘及墊圈(兩頭釘)	從價	一二・五〇〇
一六五	管子及配件	從價	一〇・〇〇〇
一六六	螺旋釘	擔	〇・九二〇
一六七	瓦紋片平片	擔	〇・七二〇
一六八	絲 絲繩(麻繩心有或無)見第一百五十八號及第一百五十九號 絲說見第一百三十七號		
一六九	未列名品	從價	一〇・〇〇〇
一七〇	鐵錫屑	擔	〇・六六〇
	鉛		
一七一	舊鉛(祇合復製用)	從價	一〇・〇〇〇
一七二	塊條	擔	〇・七〇〇
一七三	管子	擔	一・三八〇
一七四	片	擔	一・〇四〇
一七五	絲	從價	一〇・〇〇〇
一七六	未列名品	從價	一〇・〇〇〇
一七七	盂	從價	一〇・〇〇〇
一七八	鐵盂	從價	一〇・〇〇〇
一七九	鎳(已製或未製)	擔	四・二〇〇

特產行市(廿四日)

▲大豆(前場)

月期	開行	最高	最低	收盤
十二月末	五九六〇	五九五〇	五九三〇	五九四〇
一月末	五九四〇	五九六〇	五九四〇	五九五〇
二月末	五九八〇	五九八〇	五九八〇	五九八〇
三月末	六〇三〇	六〇三〇	六〇三〇	六〇三〇
四月末	六〇六〇	六〇八〇	六〇五〇	六〇八〇
所成數	百三十九車			

▲豆餅

月期	開行	最高	最低	收盤
二月限	一九四〇	一九四〇	一九三五	一九三五
三月限	一九五五	一九五五	一九五〇	一九五五
四月限	一九六五	一九六五	一九六〇	一九六五
五日限	一九七〇	一九七〇	一九七〇	一九七〇
所成數	七萬七千片			

▲豆油

期	開行	最高	最低	收盤
一月限	一七三〇	一七三〇	一七三〇	一七三五
二月限	一七三〇	一七三〇	一七三〇	一七三〇
三月限	一七三五	一七三五	一七三五	一七三五
四月限	一七四〇	一七四〇	一七四〇	一七四〇
所成數	六千箱			

▲高粱

日期	開行	最高	最低	收盤
十二月末	三九七〇	三九八〇	三九五〇	三九七〇
一月末	三八九〇	三九一〇	三八九〇	三九〇〇
二月末	三八八〇	三八九〇	三八八〇	三八九〇
三月末	三八八〇	三八九〇	三八六〇	三八八〇
四月末	三九〇〇	三九一〇	三九〇〇	三九一〇
所成數	百二十四車			

▲大豆(後場)

月期	開行	最高	最低	收盤
十二月限	五九三〇	五九三〇	五九〇〇	五九〇〇
一月限	五九四〇	五九四〇	五九三〇	五九三〇
二月限	五九七〇	五九七〇	五九六〇	五九六〇
三月限	六〇二〇	六〇二〇	六〇〇〇	六〇〇〇
四月限	六〇六五	六〇六五	六〇五〇	六〇五〇
成所數	六十五車			

▲豆餅

月期	開行	最高	最低	收盤
一月限	一九三五	一九三五	一九三〇	一九三〇
二月限	一九三五	一九三五	一九三〇	一九三〇
三月限	一九四五	一九四五	一九四〇	一九四〇
四月限	一九六五	一九六五	一九六〇	一九六〇
所成數	四萬三千片			

▲高粱

月期	開行	最高	最低	收盤
十二月末	三九七〇	三九七〇	三九五〇	三九六〇
一月末	三九二〇	三九二五	三九二〇	三九二〇
二月末	三八九〇	三九〇〇	三八九〇	三九〇〇
三月末	三九〇〇	三九〇〇	三九〇〇	三九一〇
四月末	三九二〇	三九五〇	三九二〇	三九五〇
所成數	百十四車			

▲豆油(後場)

月期	開行	最高	最低	收盤
三月末	一七三五	一七三五	一七三五	一七三五
四月末	一七三五	一七三五	一七三五	一七三〇
所成數	二千箱			

現貨前場(廿四日)

	開盤	收盤
混保大豆(帶皮)	五九六〇	五九五〇
混保大豆(無皮)	五七〇〇	五七七〇
所成數		百車
豆餅	一九一五	一九一五
所成數		三萬四千片
豆油	一七四〇	一七四〇
所成數		四千一百箱
高粮	三九〇〇	四〇〇〇
所成數		四車
包米	三八六〇	三八六〇
所成數		八車

錢鈔行市(廿四日)

▲定期

期	高價	低價
近期	一〇一〇〇 一〇〇三五	九九九〇 一〇〇三〇
遠期	九九七五 一〇〇一〇	九九六〇 九九六〇
所成數	八期近四百廿五萬圓 遠期四百十五萬圓	

▲前場

	銀對金	銀對洋	金對洋	現貨
九時	九九九五	一一七七五	一一七八〇	
十時	九九九〇	一一七九	一一八〇〇	
十一時	一〇〇一〇	一一七九五	一一七八五	
十二時	一〇〇一五	一一七九五	一一七七五	
二時半	一〇〇〇五	一一七九五	一一七九〇	
三時半	一〇〇〇五	一一七八五	一一七八五	
所成數	銀對洋十四萬四千圓 金對銀一萬五千圓			

月二十八日 開 九九九五 高 一〇〇二五 低 九九九〇 散 九九九五

滙兌行市(二十四日)

倫敦銀塊	二六片十六分五
同先物	二六片十六分七
紐約銀塊	五七仙八分七
孟買銀塊	五九魯比八分三
英美電匯	四弗八五仙八分三
美日匯兌	四五弗八分七
日美匯兌	六三弗四分三
倫敦滙兌行市	
伯林廿金馬克	三六〇分〇
巴里	一二四法〇三分一

▲上海滙兌行市

日本向(賣)	七二兩四分一
日本向(買)	七二兩八分一
倫敦向(賣)	二志七片十六分七
倫敦向(買)	二志七片二分一
紐約向(賣)	六三弗八分五
紐約向(買)	六三弗四分三

▲上海標金 二十三日後場 二十四日前場

	二十三日後場	二十四日前場
開盤	三五五兩〇	三五五兩八
高價	三五五兩五	三五三兩八
低價	三五四兩九	三五三兩六
收盤	三五五兩五	三五四兩四

北地市況(二十四日)

特產

▲大豆

		開盤	收盤
開原	一月限	四八・五〇	四七・八〇
	二月限	五二・二〇	五七・二〇
	三月限	—	—
長春	一月限	—	—
	二月限	—	—
	三月限	—	—
哈爾濱	一月限	一・六五〇	一・六二〇
	二月限	一・六三〇	一・六五二
	三月限	一・六四〇	一・六四五
公主嶺	一月限	五四・二〇	五四・六〇
	二月限	三六・七〇	六四・〇〇
	三月限	—	—

▲高梁

		開盤	收盤
開原	一月限	三三・八〇	三三・八〇
	二月限	三六・八〇	三六・八〇
	三月限	—	—
長春	一月限	一〇・九四	一〇・八九
	二月限	一〇・八〇	一〇・九一
	三月限	一〇・九〇	一〇・九九
公主嶺	一月限	三七・〇〇	三六・〇〇
	二月限	四一・二〇	四一・二〇
	三月限	—	—

▲小麥

		開盤	收盤
哈爾濱	一月限	一・八六〇	一・八九〇
奉天(奉票)	現貨	一二八・五〇	一二九・七〇
	定期	一二九・五〇	一二七・七〇
開原(奉票)	現貨	一二六・三〇	
	先限	一二〇・〇〇	一二九・五〇
同(鈔票)	現貨	二六・二〇	
	先限		
安東鎮平銀	近期	一・三九八	一・四〇三
	遠期	一・三九八	一・四〇
哈爾濱(大洋)	現貨	七三・五〇	七三・四五
營口過爐銀	現物	一〇六五・〇	

市場電報(二十四日)

▲大阪絲綿

日限	前場開行	前場收行
十二月限	—	—
一月限	—	—
二月限	—	—
三月限	—	—
四月限	—	—
五月限	—	—
六月限	—	—

▲橫濱生絲

十二月	—	—
一月	—	—
二月	—	—
三月	—	—
四月	—	—

▲印度麻袋

綠扛袋	四五磅布〇分〇
藍扛袋	五六磅布十六分十一
滙兌行	一二六磅布二分一

外埠出售

江省中西藥房 江省德泰盛 奉天大成藥房 奉天五洲藥房 長春興亞藥房 長春泰和祥 海倫錦和盛 海倫久逢長 金州老德記 延吉全泰恒

濱江泰華西藥房 濱江寰球藥房 大連華泰藥房 大連德記西棧 大連廣生堂 三性同益和、安達中西藥房 洮南德慶仁 雙城華西藥房

富錦永濟醫院 拜泉銘和盛 巴彥信記書局 綏化錦合隆 大石橋長生宏 呼蘭德慶長 克山德興祥 普蘭店康德記 農安福興隆 瓦房店康德記

生殖靈是 冬令極補 最高威權 長生不老 人人宜服 珍貴寶藥

返老還童 生殖靈 德國新藥 遠東總經理 美商三德洋行

發明 生殖靈乃德國政府實驗監製之世界唯一藥品也 故藥極大 史垣那醫聖發明 萬試萬靈

區別 男子不可服女用藥品 女子不可服男用藥品 因同一生殖靈 而分男用女用 各有各長 品性質不同 幸勿誤服 效力偉大 服後便知

主治 老翁服 回復青春 老婦服 還少姣娘 生殖器衰弱者服 絕大強壯 主治老還少 陽萎早洩遺精精液減少神精衰弱淫情缺之症 生殖器發育不全身體虛早老老衰視力減退腦力衰弱 女子月經不調經痛經少性慾減退乳房發育不全不姙症肌膚顏面早衰

效驗 此藥既爲男女生殖力改造秘寶 故無論老少四時均可安心服之 惟於冬日常服 尤爲合宜 而易見効 實可名之爲冬令補品大王

價格 男用女用生殖靈價值相同 每盒售上海大洋七元正 每料售上海大洋念八元 外埠通信 函購 貨款先惠 郵費在內

大連分行 浪速町二丁目七十番地 哈爾濱分行 道外正陽八道街口 奉天分行 大西邊門外二經路口

凡東三省境內所售生殖靈其外包玻璃紙上均有此紅色專賣商標

市多假冒 購者謹防

各埠代理

江省南大街中大銀號內 三德洋行經理處
長春北門外中西藥房內 三德洋行經理處
吉林糧米行五洲藥房內 三德洋行經理處
營口二道街中西藥房內 三德洋行經理處
安東道署街瑞祥泰內 三德洋行經理處

奉送

最新出版精美絕倫一返老還少金面奇書、一內載中外驚奇新聞近代才媛玉影名貴雅致興趣無窮閱後增長秘訣保管強健身體來函索取蓋印章不費分文

服生殖靈 一冬保能 延長壽命 二十年爲 回復青春 至尊神藥

十年不孕 連生三子

此生殖靈之功也

杭州懷德醫院院長汪懷德君其夫人已十年不孕後知德國新藥生殖靈富有生殖旺盛力量果早試服四年之中連生三子真希世之寶也

紳商學、濟濟蹌蹌、佳賓戾止、是日堂之右、懸滿蘭茵女士之小像、自幼及長、多百餘幅、既漢美商三德洋行分行總理花国伯君、亦列觀禮之席、知生殖靈作其媒介、且女士小像之中、標明服藥以後未服以前肥瘦强弱、前後懸殊、大可證實生殖靈之功效、幸與吳大律師素有交誼、乞爲賜此二像、藉作保證、吳氏不敢昧然允許、須得女士同意爲辭、其時適謨爾司太在旁、聞之慨然報可曰、小女既賴此藥轉弱爲强、爲得不揄揚保證、逕自取下、而畀花君、花君謝不絕口、復以男用生殖靈兩盒、贈謨氏、請速服之、預祝長生不老也、今聞謨氏已經歸國、在華財產、悉予快婿利忠先生執管、蘭茵女士不久將有中法結晶品産生、夫婦閨房之樂、筆墨未能寫盡、二人無日不服生殖靈、同遊同息、時逾數月、恩愛猶如蜜月中也

(上圖)爲法國蘭茵女士即吳利忠大律師之夫人服生殖靈後豐美與未服時孱弱之像

漢口實事筆記小說 娶妻致富記

漢口吳利忠大律師、精法律、擅口才、辦理案件、頭頭是緒、名譽滿武漢、爲人儒雅風流、髮妻見背數年、邇近爭委禽焉、英租界武昌路大利洋行、營進出口業、主人謨爾司太原籍法國、富於貲、僑居中國、垂四十年矣、震吳君之名、聘爲該行常年法律顧問、賓主頗稱莫逆、謨爾司太有愛女名蘭茵、美而賢、嘗佐老父襄理行事、惟孱弱多疾病、利忠見而愛之、遂購「生殖靈」半打、並備西文信一通、餽之以達款曲、越數日、蘭茵經痛病作、乃閱生殖靈功用說明、知可療治、試服之下、體漸壯强、諸病若失、愛屋及烏、深感利忠餽藥之忱、許爲交友、去年八月廿二日、借武漢總商會爲禮堂、利忠與蘭茵由賦友進爲夫婦、行結婚典禮、僉邀當地中外紳

前後判若兩人

上海模範工場總董徐乾麟先生勞過度體力日衰近由友人德裕參行經理徐湖波君贈伊生殖靈還少新藥一打(男用)既服之下効驗特著前後判若兩人欣喜萬狀現在徐乾麟先生每當餽贈親友必以此藥作主體云

漢口後城馬路九十三號 樂敬齋先生之夫人還少鐵證

未服生殖靈前 老衰狀態 已服生殖靈後 還少形容

杭州錦和綢莊主人 趙錦文先生

未服生殖靈前衰老面目 已服生殖靈後返少形容